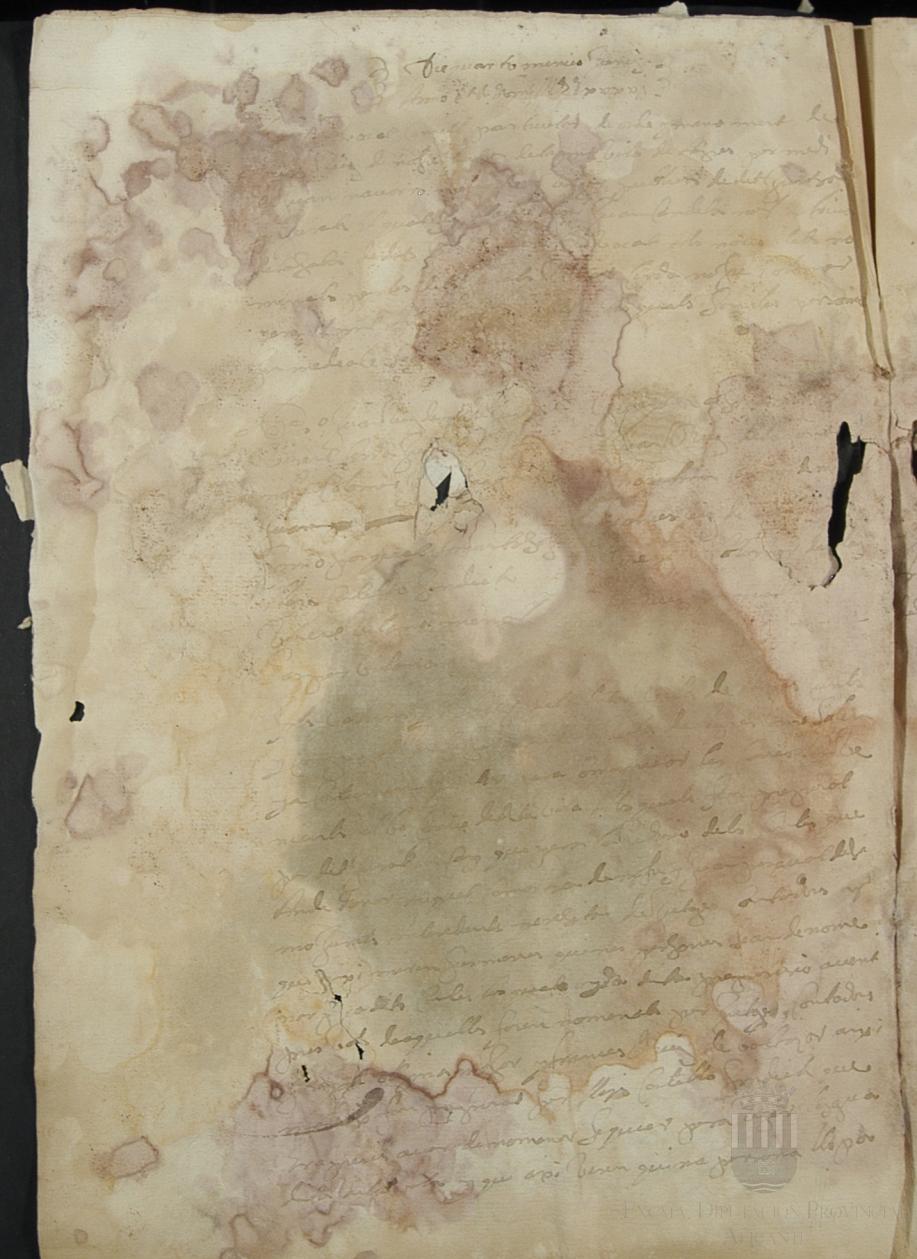

EXCMA. DIPUTACION PROVINCIAL
ALICANTE

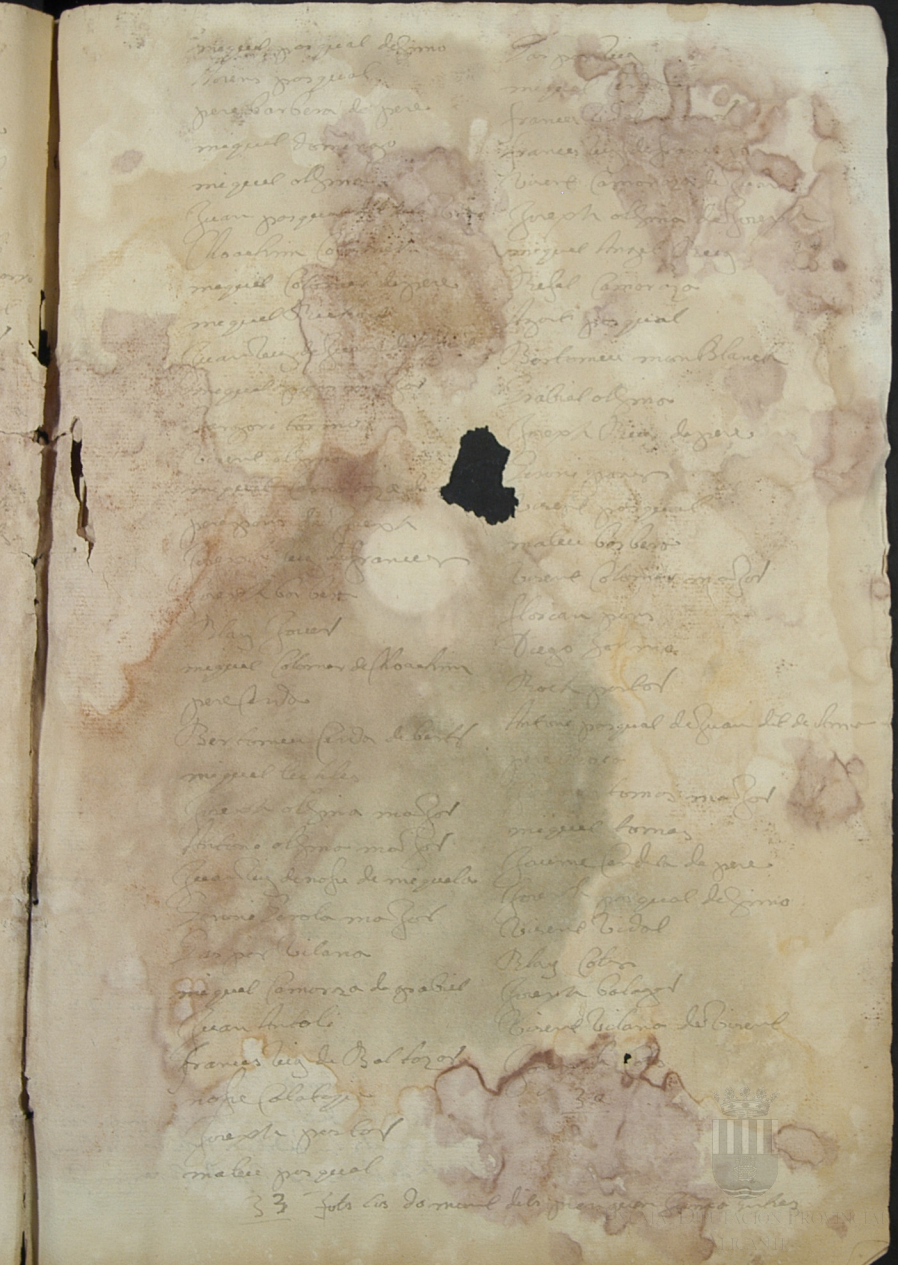

miquel pasqual de Jimo
Llorens pasqual
pere barbera de pere
miquel domingo
miquel olmo
Juan pasqual [illegible]
Thoachim [illegible]
miquel Colomer de pere
miquel [illegible]
Juan [illegible]
miquel [illegible]
Gregori tormos
Vicent olmo
miquel [illegible]
pere [illegible]
Joseph [illegible] de frances
Joseph barbera
Blay Jover
miquel Colomer de Thoachim
pere [illegible]
Bertomeu [illegible] de berto
miquel [illegible]
Joseph olmo major
Antoni olmo major
Juan [illegible] de nofre de miquela
Jeronimo [illegible] major
Jaspar Vilana
miquel Camarza de gabriel
Juan Antoli
frances [illegible] de Baltazar
nofre [illegible]
Joseph pastor
mateu pasqual

Jaspar [illegible]
miquel [illegible]
frances [illegible]
frances [illegible] de frances
Vicent Camarza de [illegible]
Joseph olmo de Joseph
miquel Angel [illegible]
Rafael Camarza
Agost pasqual
Bertomeu [illegible] Blanch
Gabriel olmo
Joseph [illegible] de pere
Jeronimo [illegible]
Vicent pasqual
mateu barbera
Vicent Colomer major
Florian [illegible]
Diego [illegible]
Roch pastor
Antoni pasqual de Juan [illegible] de olmo
pere [illegible]
[illegible] tomas major
miquel tomas
Jaume [illegible] de pere
Joseph pasqual de Jimo
Vicent Vidal
Blay [illegible]
Joseph [illegible]
Vicent Vilana de Vicent
[illegible]
[illegible]

33 fols los domunt dits [illegible]

DIPUTACION PROVINCIAL ALICANTE

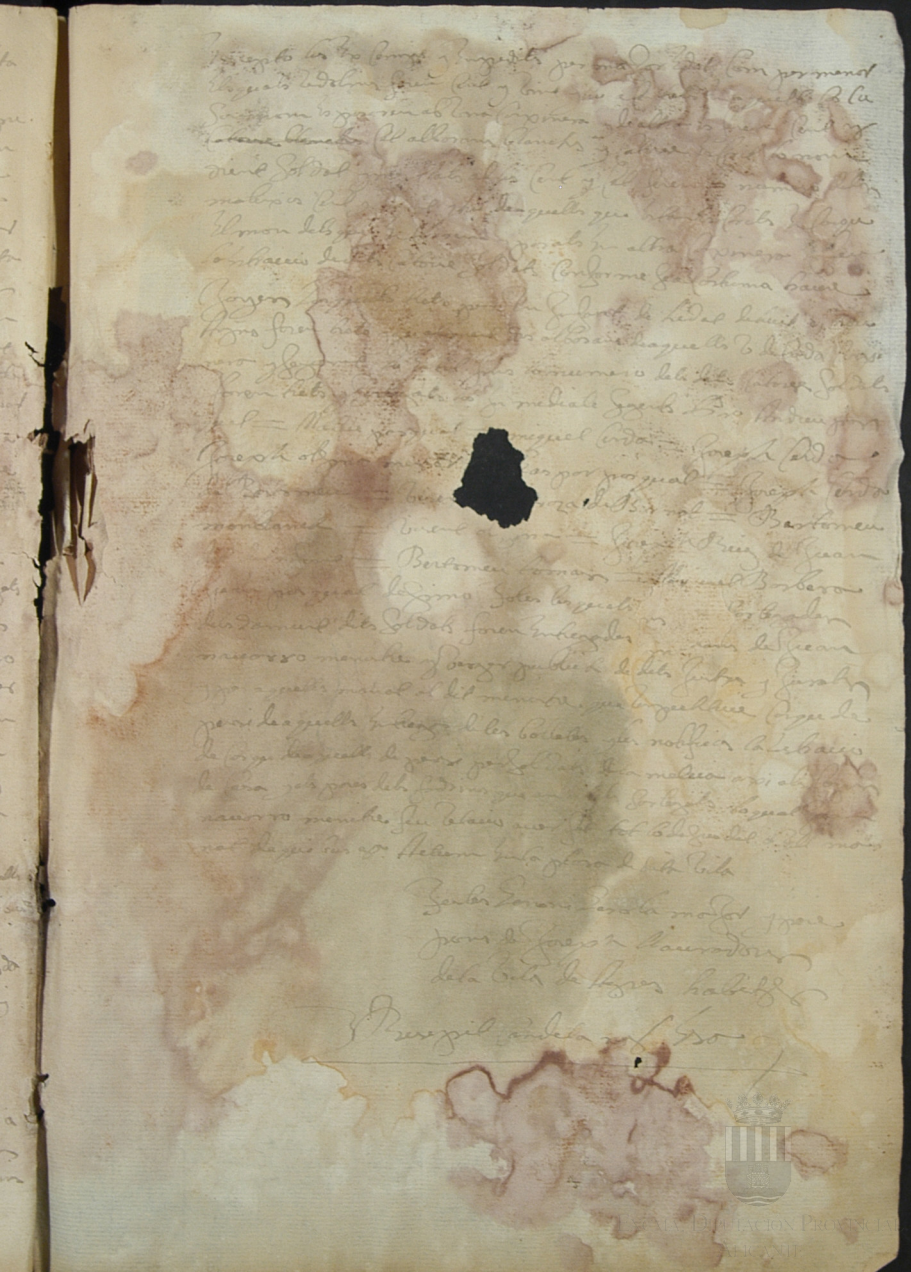

FACSIMIL DIPUTACIÓN PROVINCIAL ALICANTE

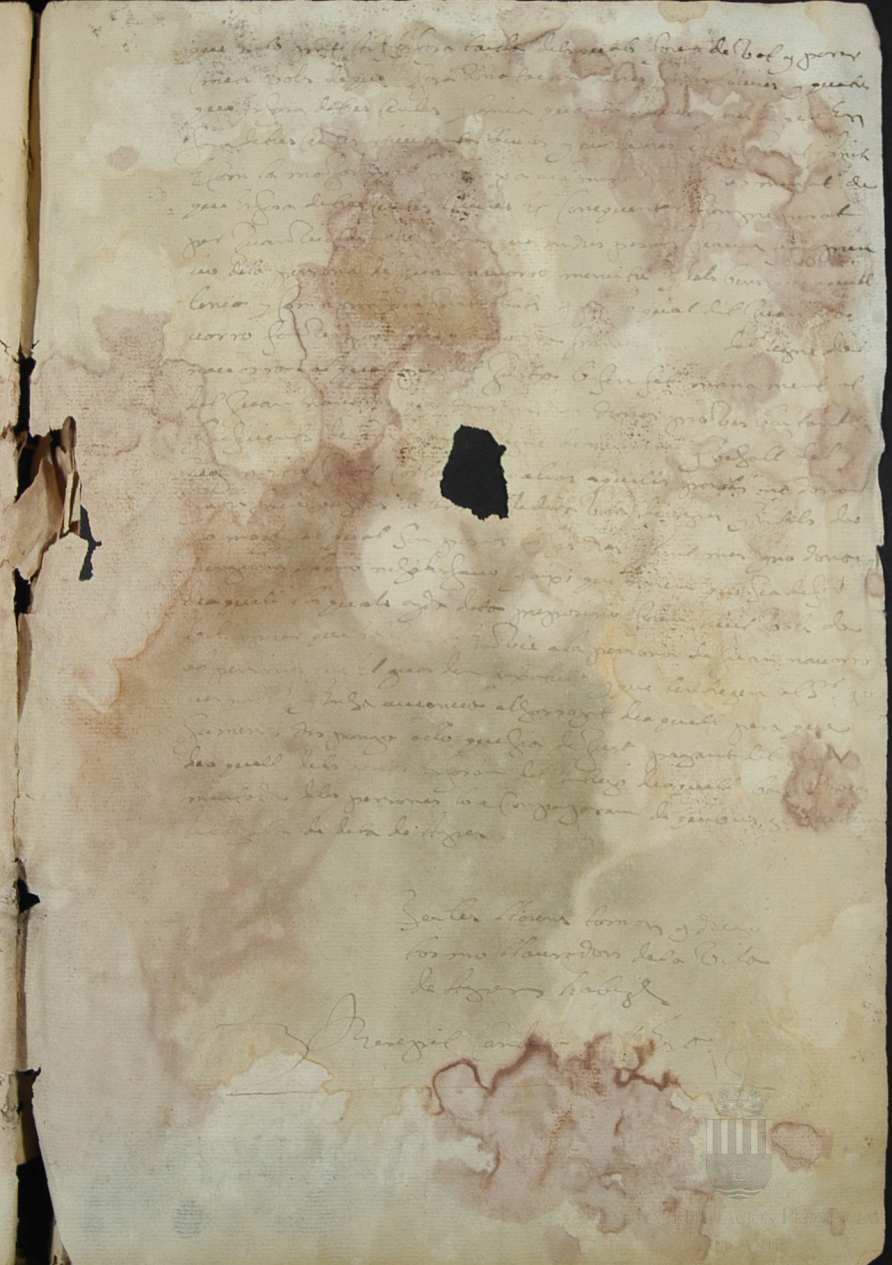

Die xvij mensis Septembris
Anno a Nativitate Domini MDLXXXXI

Ajuntats y congregats en la Sala de la present vila
de Agres para el efecto de fer electio de muntaxos per
medi de Juan Moreno verger publich de dits jurats
para el present [illegible] en 1692 el qual fue relacionat
y convocat a les persones jus mediats segents Pro
Juan Reig de nostre Justicia Vicent Cerda Jurat en Cap
nostre Colomer Jurat segon Simo Pasqual Almustadt
Luys Cortello nostre Sindich los quals tots juntes y con
gregats en la Sala de la present vila feren nominacio de les
persones jus mediats segents

Pro Juan Reig de nostre Justicia — Joseph Olsina
Vicent Cerda Jurat en Cap — Francesc Reig de [illegible]
nostre Colomer Jurat segon — Juan Reig de Juan
Simo Pasqual Muntaxos — Miquel Colomer
— Juan Pasqual de Simo
de Concordia — Gas Pavilana

Tots los quals damunt dits foren posats en sis
redolins de cera tancats y posats en una baria de
Aygua dels quals foren trets tres de aquells per
medi de un Infant de hedat de cet ohuit Anyns
primerament presentant lo benyt Senyal de la Creu
y avent revolucat aquells dits sis redolins juntes
y foren trets tres de aquells de V en V los quals foren
entregats en ma y poder de Miquel Vilana Balle y
[illegible] del dit Señor de dita present vila de Agres
[illegible] los Abalats son los que van y Jean Inte
[illegible] dit Miquel Vilana Balle Joseph Olsina
[illegible] Gas Pavilana y Juan Pasqual de Simo
[illegible] de la dita vila de Agres [illegible]

Excelsa Diputación Provincial Alicante

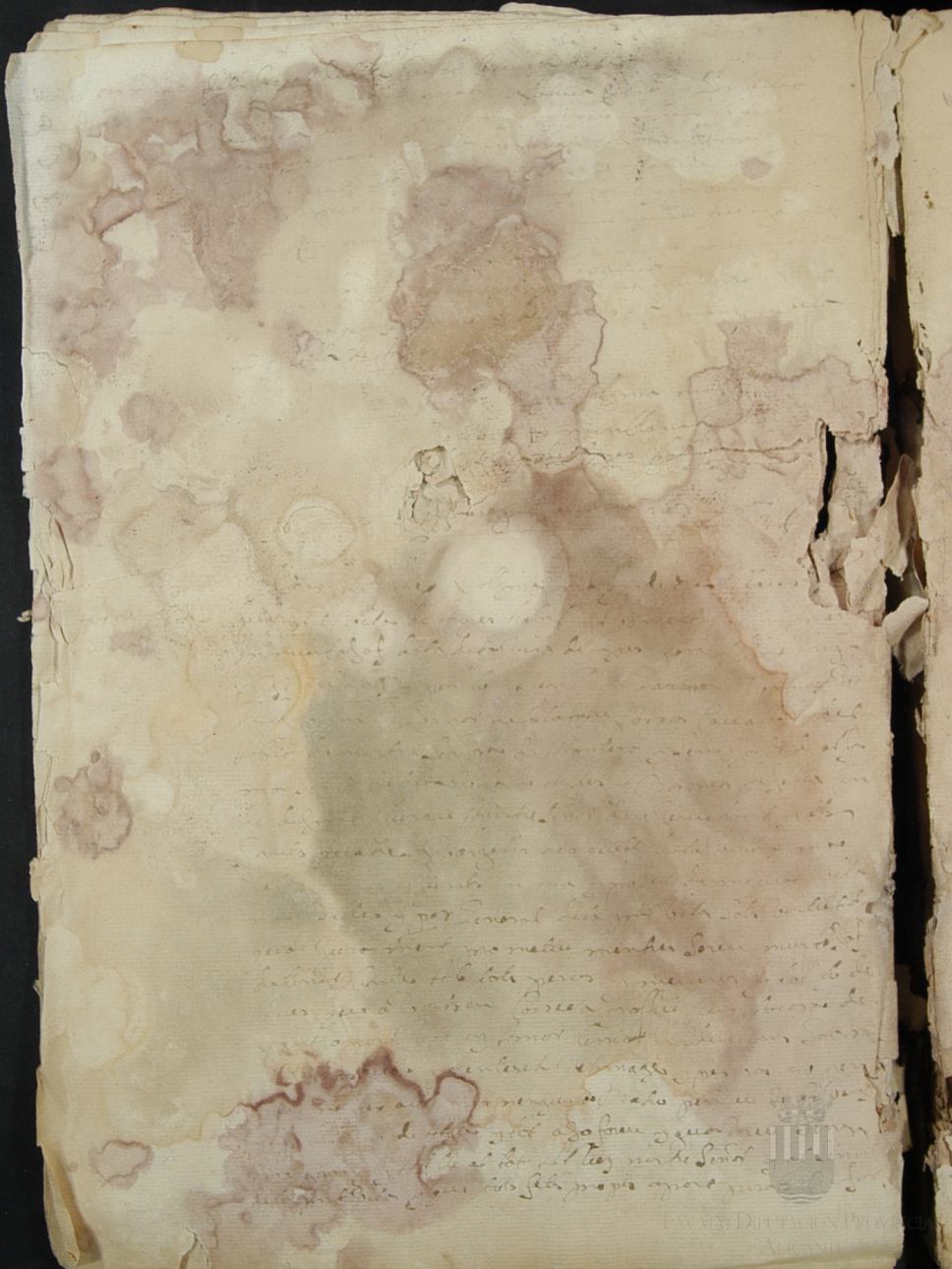

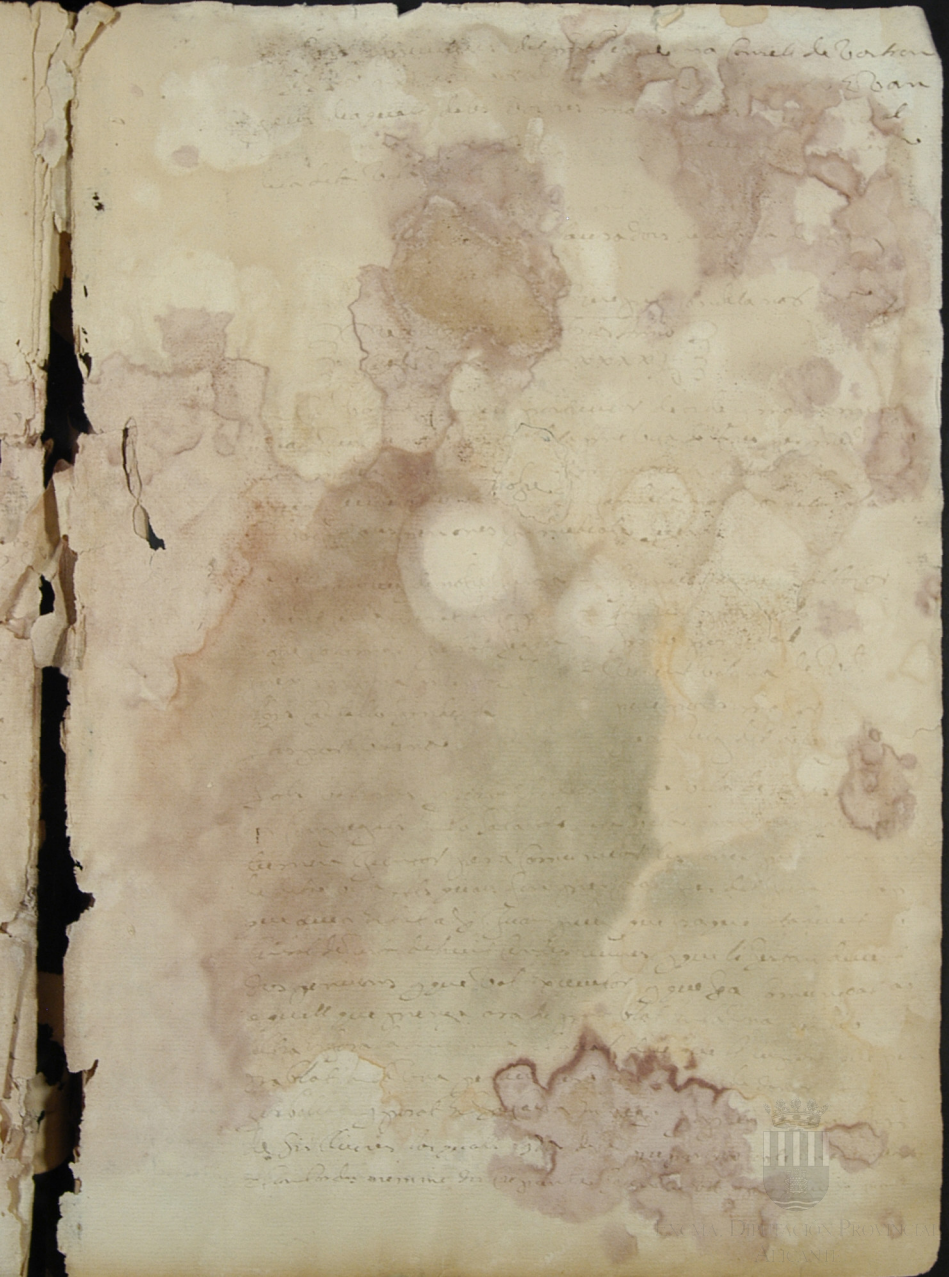

Excma. Diputación Provincial
Archivo

Excma. Diputación Provincial
de Albacete

[illegible] dones y jab candela [illegible] y perdo a [illegible] y [illegible]
[illegible] del [illegible] y como lo dho [illegible] mes [illegible] a dho [illegible]
[illegible] general [illegible] lo dho [illegible] y [illegible]
medo y forma sobre dho y [illegible] que [illegible] [illegible] y otros
[illegible] corrieron por [illegible] dela [illegible] vila [illegible] y [illegible] de dho
pueblo prometiendo y obligando [illegible] dhos [illegible] y [illegible]
[illegible] de aquello [illegible] y para [illegible] dho [illegible] y
[illegible] [illegible] [illegible] dela [illegible] moneda [illegible] que [illegible] [illegible] [illegible]
[illegible] 11 2 16 92 - Con que [illegible] de aquello para [illegible] dho
que al obligo es [illegible] y para mejor [illegible] y cumplo dello [illegible]
aner y [illegible] [illegible] [illegible] [illegible] [illegible] [illegible]
[

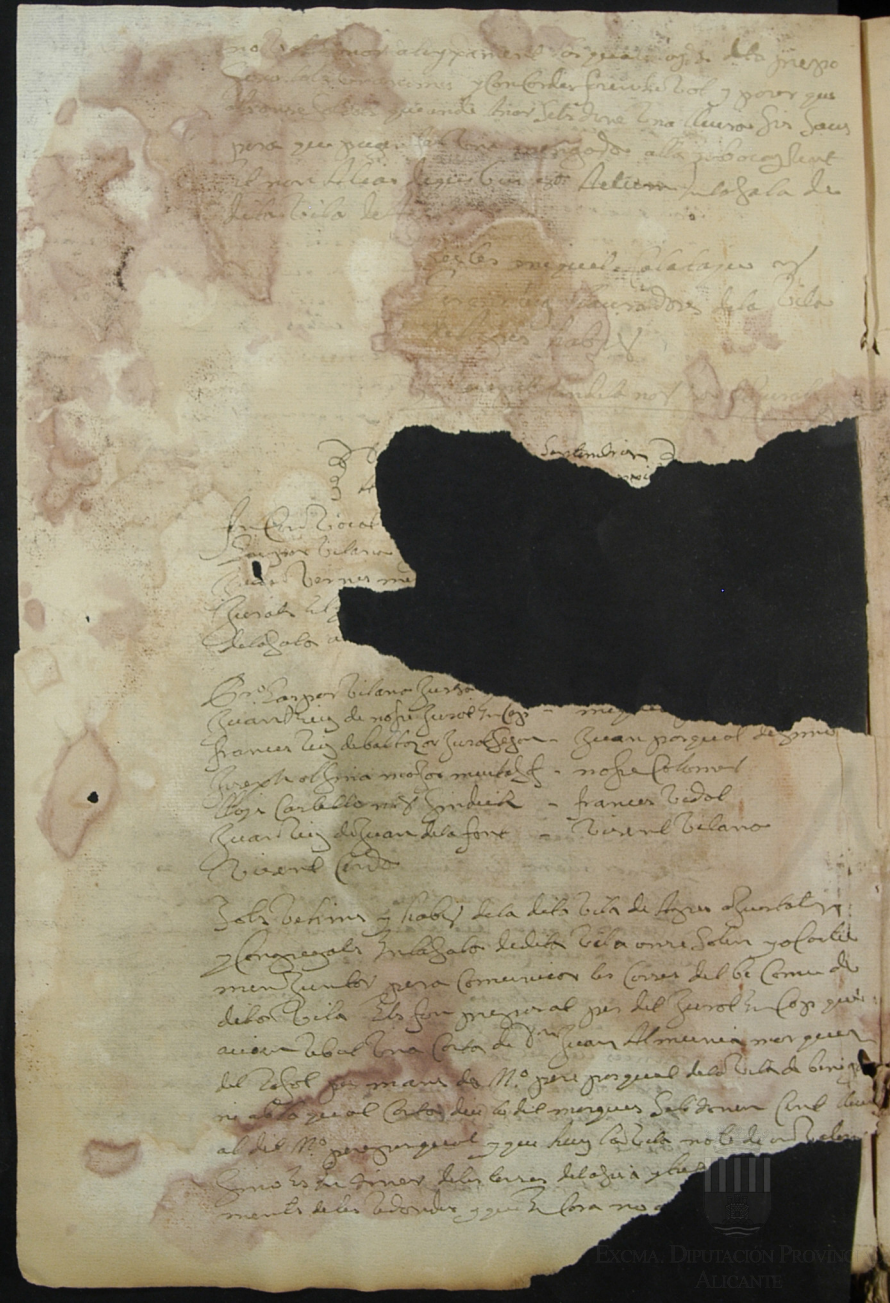

tals y congregats en la sala de dita vila com solen ya
Costumen juntar per comunicar el be comu de dita vila
Als quals les son preposat per dit jurat en cap que es
tavem en temps de que la vila pixques a cobrar les cobrances
de la tacha y altres cobrances que te que cobrar dita vila
y que sins hui no se avia posat preu en lo blat ni la ciuada
y que axi que miren quin preu se avia de passar en dits
grans tes quals ayda dita preposicio foren nove vols que
es posas lo blat a cinch lliures y deu sous y la ciuada a quatre
sous la borsella y dos vols que es posas lo blat a sis lliures le
cafis y a tres lliures lo cafis de la ciuada et non alias de [illegible]
ga tetum en la sala de dita vila de Agres

Testes Miqu[illegible]

A justats y [illegible]
Agres per a fer electio de [illegible]
vernis menestre y verger pu[illegible]
per el pnt any 1692 en 1693 el qual [illegible]
Juan Candela nor era de la sala aver convocat les pers[illegible]
segents Pro. Las por vilana justa Juan Ruiz de nostre jurat
en cap Frances Ruiz de Bal tazor jurat segon Joseph olsina
major mustasaf Llois Castello nor sindich els quals
juntes y congregats en la sala de dita vila feren nominacio
de les persones inmediate segents

Las por vilana justa nomena ——— Frances Vidal
Juan Ruiz de nostre jurat en cap nomena ——— Juan Ruiz de Juan [illegible]
Frances Ruiz de Bal tazor jurat segon nomena ——— Choachim Colomer
Joseph olsina major mustasaf nomena ——— Ber Cerda de Bart[illegible]

Joniquel Colomer de Cho[illegible]

de concordia nomenoren ——— Miquel Camarasa de [illegible]

Vols les quals domunt dits foren passats

Fundación Diputación Provincial Alicante

Die 24 mensis decembris anno
3 Christi domini M dcc xxxxiij

Ajuntats y congregats en la sala de la pnt vila de Agres pera
rechte de ser electio de Justa pera el any advenidor 1693
per medi de Juan Vernis menestre y Vanger publich de
el Justa y Jurats el qual fue relacio ami Juan Candelo
nat y Ciuio de la Sala de dits Jurats el qual dix auer
convocat a les persones segents Pro Gaspar Vilana Just
Juan Reig de nosse del portal Jurat en Cap Frances Reig de
Baltasar Jurat segon Juan Reig de Juan dit de la Font al
mestasaf Lluis Castello nos Sindich els quals tots Junts
y congregats en la sala de dita vila foren nominacio de
les persones inmediate segents.

Gaspar Vilana Just nomena — a Frances Vidal de Frances
Juan Reig de nosse en Cap — a Vicent Vilana de Vicent
Frances Reig de Baltasar Jurat — a Joseph Reig de Frances
Juan Reig de Juan de la Font Jurat — a Miquel Camarosa de nosse

de concordia nomenorum — a Eliu Achim Colomer de Miquel
a Juan Pasqual de Simon

Tots los quals damunt dits llauradors y vehins
de dita vila de Agres hab foren posats cas que en un
redoli de cera tancats y posats en una bassia de Ayaua
dels quals foren trets tres de aquells per medi de un Infant de
hedat de nou o deu anys primerament presentant lo
Senyal de la Santa Creu y per la qua ma dita auent revol
cat aquells dits sis redolins Junts foren trets tres de a
quells de vn en vn los quals foren entregats en mans y poder
de Miquel Vilana Balle y per el del Sr de la pnt vila
de Agres y conforme los Abolats son los que van de Electio
y se an entregat al dit Miquel Vilana Balle Frances Vidal
de Frances Miquel Camarosa de nosse y Juan Pasqual
de Simon llauradors de dita vila de Agres hab pera que
ha senyor el Sr Dn Gaspar de Calatayud Carros Vilar y
Senor de dita vila de Agres y baronia de Sella Conde de
Sprat nomene y foren nominacio de vn de aquells
tres pera Justa de la pnt vila de Agres per el any lo de

Excma. Diputacion Provincial Alicante

Tauerna

Tersa - 25 ß

Dicto die

Los dichos dits Juan Reig de nostre francis Reig de Bal
tazar Jurats y tres dichos dits noms de dichos oficis o rendem
y a titol de arrendament y pnt miquel Vilana Balle
la tauerna lo dit Lapano de ria de dita Vila de Agres
per temps de un any y conforme capitols a Vigel Cama
rosa llaurador de dita Vila y comensant lo dit arrenda
ment lo primer dia del pnt mes de Jener y finira lo ul
tim dia del mes de dembre del pnt any 1693 y per preu
de vint y quatre lliures quinze sous pagadores entres
y quals tercers al dichos dits [illegible] son llegatins [illegible]
[illegible] dit Vigel Camarosa [illegible]
y acceptant lo dit [illegible] a dites cases fes pnt prenim
forma sobre dit [illegible] dit arrendament en lo modo
major [illegible] y principal pera lo qual obliga tots [illegible] a miquel
cots llaura y seguretat de dites cases [illegible] pnt interro
gat per [illegible] ment [illegible] dita [illegible]
[illegible] lo qual [illegible] lo dit Vigel Camarosa
[illegible] obligant [illegible]
[illegible] promta real com aberes reals
y fiscals de qui bus es actum Agres

Testes hos por domingo y miquel
domingo llauradors de la Vila de
Agres habits

Recepit Candela nos [illegible]

Tenda

Terca - 12 ß

Dicto die

Los dichos dits Juan Reig de nostre francis Reig de Bal
tazar Jurats y tres dits noms de dichos oficis o rendem
y a titol de arrendament y pnt miquel Vilana Balle
la tenda y dits de vendoria de aquella de dita Vila
de Agres per temps de un any y conforme capitols
a Juan Antoni Sarche de dita Vila de Agres habits
y comensant lo dit any del arrendament lo pri
mer dia del pnt mes de Jener y finira lo ul
tim dia del mes de dembre del pnt any 1693

Excmo. Diputación Provincial Alicante

y per preu de trenta y tres lliures pagadores en tres
y quals terres al S.r de la pnt vila lo son llegitim pro
curador e lo dit Juan Antoli com a dites coses fo pnt
present y aceptant lo dessus dit arrendament en lo
modo y forma sobredit pera lo qual obliga tots sos
bens e pera mayor tenuio y seguretat de dites coses
dona en fiança y principal obligat juntament ab
ell y a soles Amequel pasqual de Simo llaurador de
dita vila de Agres habit [illegible] qual com fes pnt interro
gat per mi lo infrascrit [illegible] nos [illegible] dita fiança
y principal obligat juntament ab lo dit Juan Antoli
e dix que promettent esta obligant esta renunciant
esta e volent que lo exo sia prompta real com a bens
reals y fiscals de qu[illegible] actum Agres.

[illegible] Bernardo de Francesc
y Bert[illegible] [illegible] llau
rador de la vila de Agres habit

Recepit Candela nos. Ero

Die xv mensis februarij Anno
Ctr domini MDLxxxxiij

Fon convocat Consell particular de orde y manament
de Francesc Vidal Justicia de la pnt vila de Agres per medi de
Juan Vernis menestre y verger publich de dit Justicia
y Jurats el qual feu relacio a mi Juan Candela nos
escriva de la sala de dits Jurats el qual feu relacio aver
convocat les persones inmediate segents

Pro Francesc Vidal Justicia — Choachim Colomer
Juan Ruiz de nosse Jurat en cap — Juan pasqual de Simo
Francesc Ruiz de Baltazar Jurat segon — pere pons major
Juan Ruiz de Juan [illegible] — Vicent Vilano de Vt
llopis Castello nos hindu — [illegible] major
Joseph Olsina major — [illegible]

[illegible] Colonia

[illegible] los quales [illegible] habitat dela dita vyla
vila de [illegible] [illegible] [illegible] dela dita vila
en [illegible] ya fortunerie [illegible] para [illegible]
del [illegible] dela vila – los quals los fan prego
[illegible] per lo dit Jurat relat que [illegible] de
[illegible] [illegible] que [illegible] miguel
[illegible] [illegible] [illegible] [illegible] [illegible]
[illegible] [illegible] [illegible] [illegible] [illegible]
[illegible] [illegible] [illegible] [illegible] [illegible]

Xuachtauo menes marcij
Anno ꝯ domi M dxxxxviij

Fon convocat Consell particular de orde y mana ment
de francesc Vidal Justicia de la pnt vila de Agres per
medi de Juan Vernis [illegible] publicts de
dit Justicia y Jurats el qual fece vilacio ami Juan
Candela nos [illegible] de la [illegible] auer convocat a les
persones [illegible] medeales segents

Es. Francesc Vidal Justicia — Miquel pons major
Juan Veig de nosse Jurat en Cap — Choachim Colomer
francesc Veig de beltazar Jurat segon Jorge [illegible] major
Juan Veig de Juan [illegible] — Juan pasqual de [illegible]
Mayo Castello nos [illegible] nosse Colomer
Andreu pasqual [illegible]
[illegible]
[illegible]
Solen [illegible] per
Carres del be comu de dita vila [illegible]
fon preposat per dit Jurat en Cap que [illegible]
Sell Antecedent se auia comunicat com [illegible]
vilanoa Balle [illegible] mostrat una Carta del S.r
Conde de [illegible] S.r de la pnt vila ab la qual dice
que le gust que la carniseria de la pnt vila les
done a bertomeu tomas [illegible] que es que a
donat carn en lo any pasat del mateix modo que
la dona en lo any pasat y que en dit Consell es de
ter mina que se [illegible] a [illegible] donantli
a entendre com ya altres diles millors que la que
le donada bertomeu tomas y que no sea escrit
al dit S.r per auerse posat lo Balle y altres pers
nes y an agustat de que bertomeu tomas apro
mes donar a la pnt vila per la [illegible] y en posesio
del ganado que es matara en dita carniseria so [illegible]
[illegible] lliures y mes quinse lliures al S.r que
son aquelles quinse que seli solen donar per lo [illegible]

Excma. Diputación Provincial Alicante

e pertaigen al dit Señor y que per eixo causa no a es
crit y aixi mesen si ells poseix que li done al dit Ber
tomeu ~~[illegible]~~ tomas dita Carniseria y lasiso y in
posisio del modo que li dit los quals oydos dita
preposisio tots unanimes y concordes nemine
dis crepante foren de vot y poser que li done al dit
Bertomeu tomas la dita Carniseria per a el temps
de un any y aixi maleix lo dit de la gra de quatre dines
per lliura de carn y dos sous y sis diners per lo dit
de inposisio de carnes per que es mataran en dita
carniseria y que page les dites 45 ll al dit S.r y les
[illegible] xixanta que les page a dita vila en tres
[illegible] donant bona seguretat a contento
[illegible] en la sala de dita vila
[illegible] menor y
[illegible]
[illegible] nos Esto

Die viij menses Marcij Anno
A.D. domini M.DCxxxiij

Carniseria

Dia a tots cosa manifesta com Juan Ruiz de [illegible]
Francis Ruiz de Baltazar Jurats de la pnt vila de Agres
haber qui al pnt Jurats de dita vila y en lo nom de son
oficis arrenden y a titol de arrendament la carnise
ria de dita vila de Agres per lo temps de un any
sols comensant lo dit arrendament lo dia de pasqua
florida del pnt any 1693 y finira dit arrendament lo
dia de carnestoltes primer vinent del any 1694
lo qual arrendament li fan conforme capitols de la
pnt vila a Bertomeu tomas llaurador de la dita
vila de Agres habitant so es que lo dit Bertomeu tomas
se obliga a dita vila de Abastir per lo dit temps
de un any y per preu de dos sous y huit diners per cen
tena lliura de carn de molto y quatre diners de gra

Dixo Menes Mayo Anno
Ad Domini M D LXXXXIIII

Fon convocat Consell particular de ordi y manament
de Frances Vidal Justa de la present vila de Agres per mes
de Juan Vernis menestre y Verger publicat de dit Justa
y Jurats el qual fue relaxo a mi Juan Candela nor esta
de la Sala auer convocat a les persones inmediate segents

Pr. Frances Vidal Justa — Frances Vig de Baltazar
Simo Pasqual Jurat en Cap — Vicent Vilana de Vt
Joseph Vig de Frances Jurat segon — Miquel Pons major
Juan Vig de Juan Murtasal — Choachim Colomer
Llois Cortello nor Sindech — Frances Vig de Frances
Pere Pons major — Nofre Colomer
Andreu Pasqual — Juan Pasqual de Simo

Tots vehins y habitats de la dita vila de Agres ajus
tats y congregats en la Sala de dita vila ... y
a costumen juntar per a comunicar les cosas
comu de dita vila de Agres als quals son
Sal per dit Jurat en Cap que les redondes ... de
de dita vila se tan corregut y encorren y en ninguna de a
quelles se auia trobat arrendadas sino es una dita en
la redonda del estret que es de tres lliures y a de ser cerrada
y altra dita en la redonda del Braco de Marop de quatre
lliures aixi malers cerrada y en les demes ningun
preu fins lo dia de huy y aixi que miren si en exen
tiles se arrenden o no, los quals oydo dita preposicio
tots unanimes y concordes nemine dis crepante son
de vol y poser que no se arrenden dites redondes en lo
preu que sea preposat sino es que les fasen correr cada dia
y que les fasen guardar — Aixi Malers fon preposat
per dit Jurat en Cap que en la rendament de la Sisa
y treta fins lo dia de huy no sea trobat altra dita sino
es vint y quatre lliures y que per ser dita suficient
esta ad mesa y aixi que miren si es rematera

Excma. Diputación Provincial
Alicante

dedit pecho promet[illegible] y obligantse a dits
Jurats y singulars persones de aquella donar y
pagar les dichas dites 24 [illegible] de dita moneda
en dits tres yaualts [illegible] 4 [illegible] cascuna
terra de aquella pera complimentt dels qual
obligo [illegible] mayor [illegible] y [illegible] dona
per fianza y principal obligat juntament ab
[illegible] Alcaraz [illegible] de dita vila
[illegible] el qual [illegible] interrogat per mi
[illegible] dita fianza y principal
[illegible] que [illegible] volent que dits
[illegible] Com [illegible]
[illegible] qual obligen [illegible] renuncien [illegible]

[illegible] Miquel [illegible] Valles y
[illegible] llauradors de la [illegible]
[illegible] habitants

[illegible] Candela nos [illegible]

Die xij mensis Julij Anno
Eiusdem M D L xxxxiij

Son convocats consell particular de orde y manament
de Francis Vidal Justicia de la [illegible] vila de [illegible] per medi
de Juan Vernes menestre y verger publicat de dit
Justicia y Jurats de dita vila el qual fue relacio a
mi Juan Candela nos [illegible] de la sala de dits Ju-
rats el auer convocat a les persones inmediate
segents

Pro Francis Vidal Justicia — pere pons major
Simon pasqual Jurat en cap — Francis Vig de Francis
Jorge Vig de Francis Jurat segon — Juan pasqual de Simon
Juan Vig de Juan [illegible] — Francis Vig de Baltazar
Alois Castello nos sindich — El dor [illegible]
Andreu pasqual
Miquel pons major

Excma. Diputacion Provincial Alicante

Arifalteu les de Blas Jouer y les de Francis Vidal

Manifest dels Ganados dels pint
nents y horaters a Collets en lo terme
en lo pint Any 1693 pagen per cada
vint reals los quals son los seguents

Pro Llorens pasqual manifesta
dos centes vint y tres o belles — 223 Rs
El Sr. Rector manifesta — 167 Rs
Miquel Alemany manifesta — 104 Rs
El Dr. Vicent Garcia manifesta — 83 Rs
Andreu Soler de Agullent paga per
65 o belles dieuhet sous pot portar fins
en 100 si porta mes a de pagar mes
per mo x rata — 218 t
Vicent Penalba de Agullent per 60
o belles ya setze sous fins en cent
hi mes a de pagar mes — 16 t
Bertomeu Ferre miger de Francis
Latorre manifesta — 116 Rs
Florian Pons miger de Dn Andreu Puig
manifesta moltons — 130 Rs
Joseph Boro miger de Christofol Colonna
manifesta o belles — 140 Rs
Joseph Gallus manifesta Cabres — 130 Rs
Dn Bernat Puig manifesta o belles — 200 Rs
Dn Andreu Puig paga per 150 Cabres
per Consent vint reals y si en porta mes
a de pagar mes — 150 [illegible]
Gregori Calatayud de Alfafora cent cinch
quanta o belles fins lo dia de tots sans paga
dos lliures y dieu sous si portara mes a de
pagar mes dieta — 2 10 t

Excmo. Diputación Provincial Alicante

volent la Exposicion Comensant Apenores Com
abens reals y fiscals de quibus ga Actum Apres

Testes el Dr. Vt. Garcia y Juan
Antoli Garcia de la Vila de Apres
habitant

Recepit Candela nor Esa

Vuelta de x

Tauerna
Rn — 26240
Berca 82678

Los dessus dits Simo pasqual y Joseph Reig de
frances Jurats y en los dessus dits noms dessos ofi
cis Rendan y Atitol de Arendament y pnt mi
quel Vilana Balle la tauerna lo dit la panaderia
de dita Vila de Apres per temps de un Any y Confor
me Capitols A frances Vidal llaurador de dita Vila
y Comensant lo dit Arendament lo pnt dia de hus
primer de gmer y finira lo ultim dia del mes
de dembre del pnt Any 1694 y per preu de vint
y sis lliures y deu sous pagadores en tres y quals
terres al dessus dit Sr. Eo Ason Regilin por Elo dit
frances Vidal Com a dites Cosas fes pnt prenent ya
Ceptant lo dessus dit Arendament y tenir pa Confor
me los Capitols de la dita Vila y en lo modo y forma
sobre dit pera lo qual obliga tots sos bens y pera
major Lucio y Seguretat de dites Cosas dona In
fiança y principal obligat Juntament ab ell ya
soles al Rafel Camaraza llaurador de dita Vila
habit lo qual Com fes pnt Interrogat per mi lo In
fra scrit nor si feya dita fiança y principal
obligat Juntament ab ell ya soles dit frances Vidal
lo qual respongt e dix que Co prometent ga obligant
ga renunciant ya Volent que la Exposicion Comen
sant Apenores Com abens reals y fiscals de quibus
ga Actum Apres

Testes el dotor Vt. Garcia y Bertomeu
Tomas de Apres habit

Recepit Candela nor Esa

Xenda - 4350
Tierra - 1420

Sepan quantos esta carta de obligacion vieren como yo Miguel Valenca Valle y por mi y mi hacienda y bienes y los de mis herederos y sucesores y los que de mi y dellos hubieren y tuvieren en qualquier manera y forma por esta presente carta y en la mejor via y forma que de derecho puedo y debo y me es permitido de mi propia y agena voluntad sin premia ni fuerza ni otra cosa que me pueda viciar ni anular ni invalidar esta mi carta ni lo en ella contenido antes siendo de todo ello bien informado y sabedor de mi propio derecho y de todo lo que me conviene saber y entender para lo que de suso y en esta mi carta se contiene y declara y de mi cierta ciencia y sabiduria y de mi propio motu y libre y agradable voluntad otorgo y conozco por esta presente carta que vendo y doy en venta real para agora y para siempre jamas a vos Miguel Camarasa de Nules vecino de esta villa de Onda que presente estais y a vuestros herederos y sucesores y a los que de vos y dellos hubieren y tuvieren en qualquier manera y forma por esta presente carta y en la mejor via y forma que de derecho puedo y debo y me es permitido una tierra de secano con algarrobos y olivos en ella plantados que yo he y tengo en el termino de esta villa de Onda en el partido que llaman de Tirig la qual tierra es de cabida de una cahiz poco mas o menos la qual tierra yo he y tengo por razon de dote y arras que me dio y prometio Catalina Valenca mi muger segun mas largamente en la carta de dote y arras que sobre ello me dio y prometio la dicha Catalina Valenca mi muger se contiene la qual tierra yo he y tengo en el dicho termino de esta villa de Onda en el dicho partido que llaman de Tirig la qual tierra es de cabida de una cahiz poco mas o menos la qual tierra yo he y tengo por razon de dote y arras que me dio y prometio Catalina Valenca mi muger segun mas largamente en la carta de dote y arras que sobre ello me dio y prometio la dicha Catalina Valenca mi muger se contiene la qual tierra es de cabida de una cahiz poco mas o menos la qual tierra yo he y tengo por razon de dote y arras que me dio y prometio Catalina Valenca mi muger segun mas largamente en la carta de dote y arras que sobre ello me dio y prometio la dicha Catalina Valenca mi muger se contiene la qual tierra es de cabida de una cahiz poco mas o menos la qual tierra yo he y tengo por razon de dote y arras que me dio y prometio Catalina Valenca mi muger segun mas largamente en la carta de dote y arras que sobre ello me dio y prometio la dicha Catalina Valenca mi muger se contiene

Testes Pere [illegible] y Johanna [illegible]
Lauredor y Juan [illegible] Sanchez
[illegible] de la dicha villa de Onda habitadores

Yo Pere [illegible] notario

Dos jurados
Anno dñi Mdxxxiij

Sea cosa cierta como yo Miguel Juan Cerdá por virtud de orden y mandamiento de Juan Rey de Juan Gurrea de la villa de Agres por mi y de Juan Ber mi menor hijo y heredero pueblen dicho lugar de Agres y Juntas el general sitio acostumbrado ante Juan Candela notario de dicho lugar hacer como cabeza de las personas infrascriptas

Miguel Juan Rey de Juan Gurrea — Miguel Juan mayor
Simon Juan Miguel Juan el menor — Miguel Cerdá
Joseph Rey de Juan Juan Gurrea — Bartolomeo Cerdá de Bart
Joachim Colomer menor — Vicente Cabana de Bart
Rey de Cerdá menor — Francisco Rey de Juan
Juan Juan Miguel de Simon — Juan Rey de mosen

Todos juntos dicho lugar y habitantes de la villa de Agres juntos y congregados en dicho lugar en las casas de la Comun de dicha villa de Agres por convocar las Caras del Comun de dicha villa de Agres por general pregon del Justicia del lugar que fue Bernat Juan Gurrea y Juan de Cerdá Alcaldes dicho lugar sobre los proveidos de las Cartas de Sequestre del pan de las tercias de la villa de Agres y demas de Cartagena y mucho mas de Dios Juan Miguel nuestro Señor de navidad y que asi que mucho hiciese dinero en los pueblos era mucho bien y provecho para pagar por la dicha Almenara de S. Miguel y obras ya que se corre dicha Iglesia y S. Juan Juan Gurrea sobre la Almenara de S. Miguel y que dicho Juan Miguel y dicho Juan Miguel y dicho Juan Miguel y

Carniceria

[illegible] ordenamiento [illegible] [illegible] [illegible]

Solt los quals damunt dits [illegible] habitadors de la pnt
vila de Agres foren posats en [illegible] de [illegible] casa [illegible]
[illegible] posats en una basca de Agua dels quals foren [illegible]
[illegible] de aquell per [illegible] de [illegible] anoch [illegible]
primerament presentat [illegible] Senyor de la Santa Creu
[illegible] aquell [illegible] quals segun [illegible]
foren [illegible] de Simo Joseph Cots y miquel
Cots [illegible] quals foren [illegible] y poder de miquel [illegible]
[illegible] Balle [illegible] por de [illegible]
[illegible] Carros [illegible] de la pnt vila de Agres [illegible] pagues
[illegible] del [illegible] de Agres [illegible] donar
[illegible] de la [illegible] de la pnt
[illegible] Cots unanimes [illegible] dis [illegible]
foren de vol y parer que per solems y aga Cantra que
[illegible] la [illegible] primerament que [illegible] donen [illegible]
[illegible] contra [illegible] y ad ministrar dita Cantra per
dit [illegible] de quibus [illegible] en la Sala de la pnt
vila de Agres

Testes nostre Candela [illegible]
y Juan Antoli [illegible] de la vila
de Agres habitadors

Recepit Candela nos [illegible]

Die xxviij mensis Aprilis
Anno [illegible] Domini M.D.LXXXXIIII

En Bargo

A instancia y requesta de Llopis Castello nos sindich
de la pnt vila de Agres Juan [illegible] Simo pas qual jurat
en cap y lo sobre dit Llopis Castello yo el infrascrit nos y Juan
Vernis menistre representant la pnt vila acedirem a
Casa el Dr Vicent Garcia que son [illegible] a [illegible] Andreu
de la vila de Bañeres per lo qual aper [illegible] Anoticia de dita
vila que lo dit [illegible] Andreu tenia en Casa del dit [illegible]
Garcia [illegible] de blat avent a [illegible] en dita Casa
pera embargar dit blat foren atrobat quatre [illegible] de blat
que al [illegible] per Antoni pas qual y [illegible] barbera de pau

Excma. Diputacion Provincial
Alicante

nengun gra fins en tant al tre ordo y agora de qui
bus ga. Actum en la sala de dita vila de Agres
Testes Bertomeu Calatayu nos
dita vt. de al Jafora a trobat en dita
vila y Geroni Gerola major de
dies de Agres habs

Recepit Candela nos ra

Die xviiij menses septembris Anno
Ab domini MDCxxxxiiij

Al Justats y Congregats y Congregats en la sala de la
pnt vila de Agres pera Eleuhte de Jor Electio de
muta. ad pera el pnt Any 1694 en 1695 per mes
de Juan Vernis mercante y berger publich de dit Justa
y Jurats el qual seu relacio Ami Juan Candela nos ra
de la sala de dit Justa y Jurats el qual dix auer Conuo
cat a les persones segents Pro Juan Ruiz de Juan Justa
Juan pasqual de Simo Jurat en Cap Joseph Cots Jurat segon
Choachim Colomer muta sal pretenint los Candelo
nos sindich de dita vila els quals tots Juntats y Con
gregats en dita sala de dita vila feren nominacio
de les persones Inmediate segents

Pro Juan Ruiz de Juan Justa — Vicent Cordo
Juan pasqual de Simo Jurat en Cap — Nofre Colomer
Joseph Cots Jurat segon — Frances Ruiz de Frances
Choachim Colomer muta sal — Berts Cordo de berts
de Concordia — Miquel pasqual de Simo
— Vicent Vidal de Vicent

Tots los damunt dits Clausadors de la pnt vila de
Agres habs foren pesats Cauc en un redolo de cera
[illegible] y pesats en una basia de Ayguas dels quals

Excma. Diputación Provincial Alicante

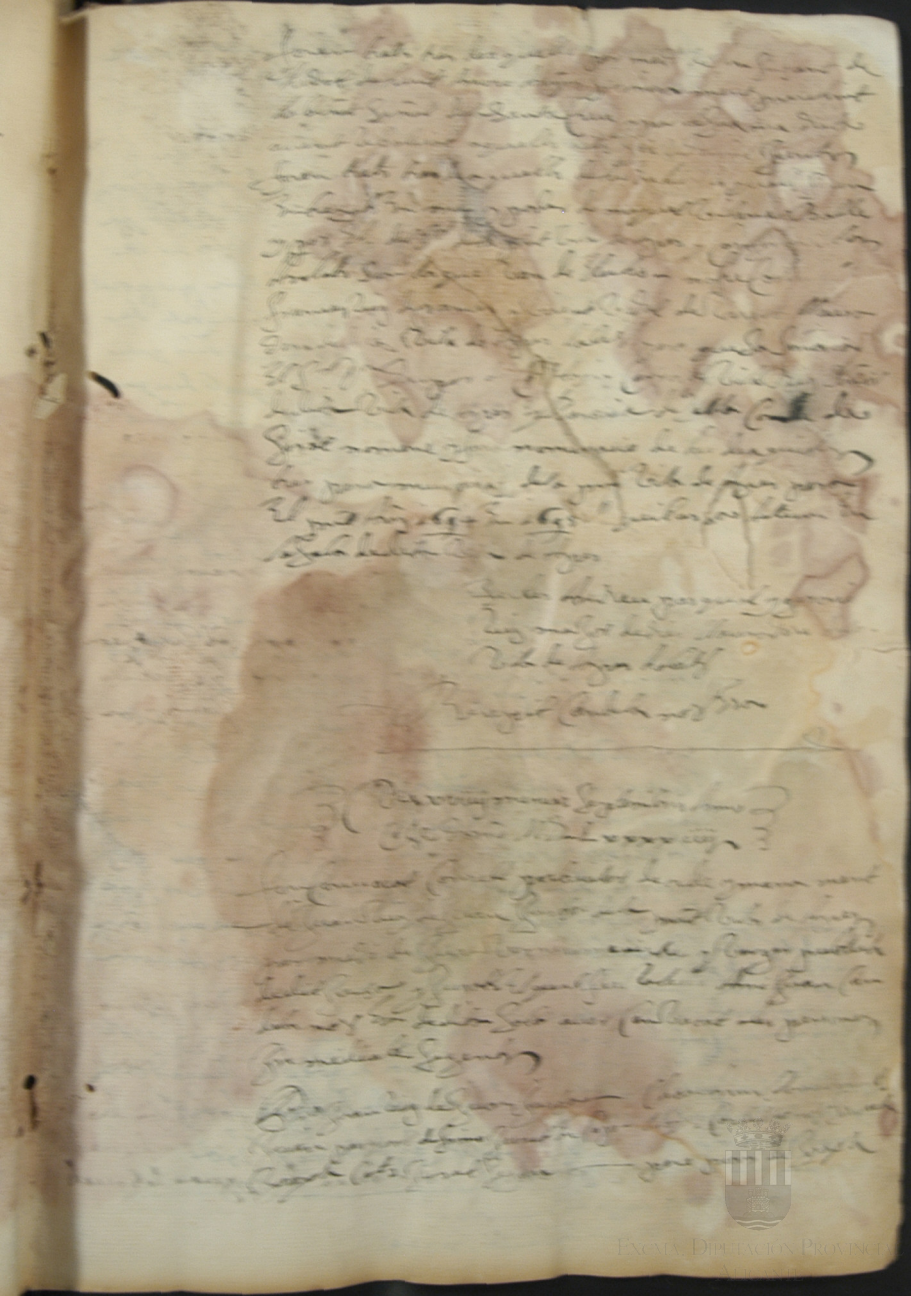

[illegible] Salud, en [illegible]
[illegible] Muchos años
La Condesa [illegible] los niños [illegible]
[illegible] año [illegible]
[illegible] la estraccion que ha [illegible]
he bisto [illegible] bene merit[illegible]
[illegible] son [illegible] a Juan [illegible]
para primer Jurado [illegible]
de Arriba. Y para segun [illegible]
Y dios que los dexe alabar [illegible] con
salud: para consuelo de los Pobres y [illegible]
[illegible] ministracion de Justicia
Me ha Ynsignuado luis castello como a [illegible]
cesita de Consejo General. para nombrar [illegible]
Y asi doy licencia Para que se aga no tratan
de otra cossa Y si trataren otra cossa que se [illegible]
la; Y si Ati te parece allarte, en dicho Cons[illegible]
lo podras hacer: no se ofrece otro sino q.e Dios
g.e m.s a.s Como deseo. Val.a Y mayo a 18
1695

El Baron Conde
de Cirat

Vilana Bayle de
Y Baronia de Agres

Excma. Diputacion Provincial
Alicante

Dies xiiij menus octobris
Anno a Nativitate Domini MDLXXXXV

Choachim Colomer Justa

Juan Ruiz de Juan Jurat en cap y peregrons de Joseph
Jurat segon ab tenor de un vitrete de llerencia rebut
per Juan Candela [illegible] de la Sala de dits Jurats
[illegible] lo qual el noble don
Bernat Vila [illegible] de Calatayud y
Carros Señor de la [illegible] de Torres Conredi y dona lli
rencia a dits Jurats per a convocar Consell general
per a poder comunicar y trachtar les coses inme
segents que es que no menen ad vocat in Jurat
y que puguen renunciar la vita la ad ministracio
de dona Geronima Vall Ribera de poder doblar les
Jures y heta y sobre ells ganados que podran por
tar los terra tinents y que los terra tinents ni
altres per ells ni per altres caps no puguen aue
tualiar de carns la present vita que menen los vehins
de la present vita que tingen ganados no [illegible] tan
car ni fer mallades in aquells in nenguns corsats
ni terres dels terra tinents sino es in corsats y ter
res dels vehins de dita vita que mengen vehins
puga portar ganado a nuyes y aguarda que [illegible]
[illegible] del ganado lo que es de cura [illegible] de sitar la saga
dous y lo que convinga fer in aquelles el nou al
in exo de dita llerencia Choachim Colomer Justa
de la present vita de Torres Juan Ruiz de Juan Jurat
en cap peregrons de Joseph Jurat segon [illegible]
noms manoren a Juan Vernes menestre y ver
ger y trompeta publich [illegible] prestat juramen
in ma y poder de Choachim Colomer Justa [illegible]
pregonisat ab so de trompeta y ab veu alta y
inteligible a tots los vehins de dita vita a la
veu de dit prego foren convocats les persones in
mediate segents

Pedro Choachim Colomer Justa —

Excma. Diputación Provincial Alicante

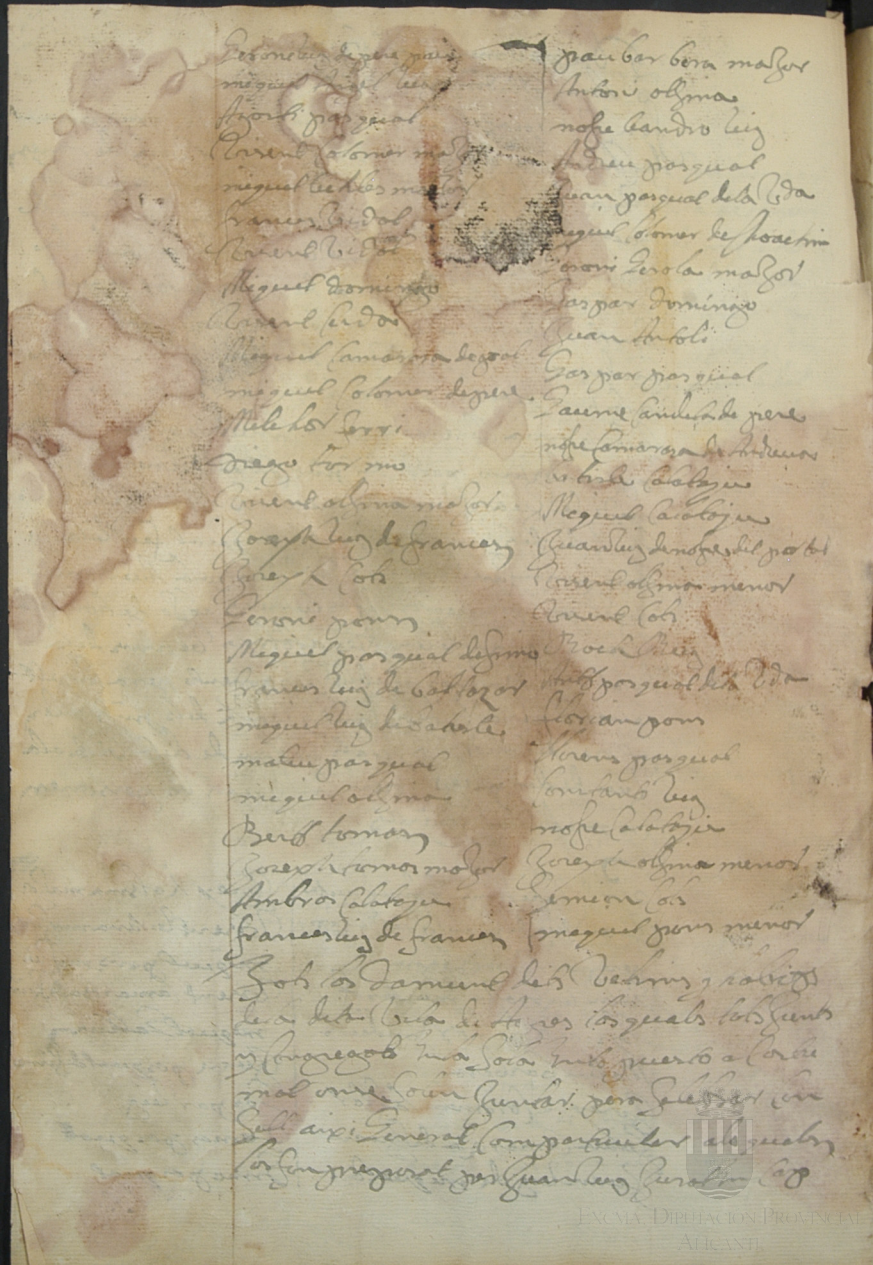

Geronimo de pere pau
miguel [illegible] luis
Agosti pasqual
Vicent Colomer mayor
miguel [illegible] mayor
Francis Vidal
Vicent Vidal
Miguel domingo
Vicent Cuidos
Miguel Camarasa de goal
miguel Colomer de pere
Melchor Ferri
Diego Tormo
Vicent olzina mayor
Joseph luis de Francesc
Joseph Cots
Geroni pons
Miguel pasqual de [illegible]
Francis luis de Baltazar
miguel luis de [illegible]
Mateu pasqual
miguel olzina
Berto tomas
Joseph tomas mayor
Ambros Calataju
Francis luis de Francesc

Paubar bera mayor
Antoni olzina
nofre Leandro luis
Andreu pasqual
Juan pasqual de la Vda
miguel Colomer de Joachim
Geroni Gerola mayor
Gaspar domingo
Juan Antoli
Gaspar pasqual
Jaume Candela de pere
nofre Camarasa de Andreu
[illegible] Calataju
Miguel Calataju
Juan luis de nofre del portal
Vicent olzina menor
Vicent Cots
Roch Ruiz
Antoni pasqual de la Vda
Florian pons
Florens pasqual
Constanti luis
nofre Calataju
Joseph olzina menor
Jemeon Cots
miguel pons menor

Tots los damunt dits vehins y habitants de la dita Vila de Aspes los quals tots juntes y congregats en la sala [illegible] puesto a Cortes mal onse solen juntar pera [illegible] con [illegible] aixi general com particular a los quals los fon preposat per Juan luis Jurat [illegible]

Excma. Diputacion Provincial Alicante

Excma. Diputación Provincial
Alicante

dits Consellers oyda dita preposicio y Carta tots una
nimes y Concordes nemine discrepante foren de
vot y parer que vaga lo Sindicat apatica y que
vaga quemes pretensions tenga los terra tinents
contra la prnt vila y que la vila pore ses defenses
y pro sexta les [illegible] sentencia definitiva
el non alias de que [illegible] Actum Agres en la
Sala de dita vila

Ser les nostre Candela y
lloys balager llauradors
de la vila de Agres habits

Recepit Candela nos Esa

Die xiij mensis novembris
Anno Ctl domini M D L xxxxv

Fou convocat Consell particular de ordre y
mandament de Choachim Colomer Justa
de la prnt vila de Agres per medi de Juan Vernis
menestre y verger publich de dit Justa y
Jurats. El qual leu relacio Ami Juan Candela
nos es Criua de dits Jurats auer convocat les
persones in mediate segents

Pro Choachim Colomer Justa — Vicent Vilana pastor
Juan Vig de Juan Jurat en Cap — Juan pasqual de Simo
pere pons de Jerey Jurat segon — Bertomeu Cerda
Jeroni Vig major mustasaf — Andreu pasqual
lloys Castello nos Sindich — Jerey Vig de Francesc
Francesc Vig de Francesc — Francesc Vidal
miquel pons major — miquel Colomer de Choam

Tots los damunt dits llauradors de la dita vila
de Agres habits Ajuntats y Congregats en la Sala

Excma. Diputación Provincial Alicante

Dieguaito menus de hembris
Anno Ctt Domi MDLXXXXV

Fon convocat consell particular de orde y mana
ment de Thoachim Colomer justa dela pnt vila
de Agres per medi de Juan Vernes menistre y
verger publich de dit justa y jurats el qual
fee relacio ame Juan Candela nos esta dela sala
auer convocat les persones inmediates sigents

Pro Thoachim Colomer justa — Visent Cerda
Juan Ruy de Juan jurat en cap — miquel pons major
Pere pons jurat segon — miquel Colomer de Thoam
Jeron Ruy major murtas of — Visent Vilana major
Llopis Castello nos sindich — frances vidal
Andreu pasqual — bers Cerda de bers
Juan pasqual de simo — frances Ruy de frances
Joseph Ruy de frances

Tots los dament dits llauradors vehins y
habers de dita vila de Agres ajuntats y congre
gats en la sala de dita vila de Agres on se solen
ya costumen juntar pero comunicar les coses
tocants al be comu de dita vila de Agres
Als quals los fon preposat per dit jurat en
cap que Joseph bonavat botiger de dita vila de
Agres altes que la sira y la tieta hus esta y corre
per conte dela pnt vila dice que si la vila el vol
auenir a ell per sis trachtes conforme ote trach
tat ab los jurats que sea vindra per allo que sia
de raho los quals oyda dita preposicio tots una
nimes y concordes nemene discrepantes digeren
y foren de vol y poser que los jurats auengen a
Joseph bonavat y a tots los de mes que es vullen
auenir en la sira y tieta excepte els terra ti
nents per nengueva manera ni per nengun temps

pueden ser auenguts el non alios de quibus ya se leem
en la sala de dita vila de Agres

Bertes Ambros Calatayu y Gernion
Cots llauradors de la vila de Agres habit

Berenguer Candela notari

Dia xj mensis de Hembris Anno
Millesimo CCCCXXXXV

Aiuntats y congregats en la sala de la pnt vila de
Agres pera efectuar de fer electio de Justa pera el
Any es deuenidor 1696 per medi de Juan Vernon
menestre y verger publica de dit Justa y Jurats
el qual feu relacio Ami Juan Candela notari en la
sala de dits Justa y Jurats el qual feu relacio Ami
convocat a les persones inmediate segents Pro
Choachim Colomer Justa Juan Ruig de Juan de la Font
y pere pons de Juan Jurats y Geroni Ruig major mur
tasaf Ruig Castillo notari sindich de dita vila els quals
tots juntis y congregats en dita sala de dita vila de
Agres feren nominacio de les persones inmediate
segents

Pro Choachim Colomer Justa — Juan pasqual de Simo
Juan Ruig Jurat en Cap — Vicent Vilana major
pere pons Jurat segon — Juan Ruig de nosse del portal
Geroni Ruig murtasaf — Miquel Colomer de Choachim

de Concordia nomenaren — Simo pasqual
Miquel pons major

Tots los quals damunt dits tots llauradors vehins
y habits de la pnt vila de Agres foren posats casque en
un redoli de cera tancats y posats en una barca de Aygua
dels quals foren trets tres dia quells per medi de un
Infant de hedat de huit a nou Anyns primera

Excma. Diputación Provincial Alicante

ment prehetint lo Beneyt Sinal de la Santa Creu
y per lo que madrets Avent le bolvat Aquells dits Sin
Ledolrs foren tres tres de aquells de hu en hu los qu
als conforme los Abolats foren los Elets Juan pasqual
de Simo miquel Colomer de Joachim y Juan Ruiz de nofre
del del portal Torquals foren entregats en ma y poder
de Miquel Vilana Batle [illegible] del Sr. de la prnt Vila
lo noble Dn. Gaspar de Calatayud Carros y Vilarig cha
per que ells Elvi y entrege Ha Sa. per que fasa
nominacio de hu de aquells tres pera Justa de dita
Vila de Agres per el Any es devenidor mil sis cents
noventa sis de quibus cha Actum en la Sala de dita
Vila de Agres

Testes Jorge Ruiz de Granes y
miquel Domingo llaurador
de dita Vila de Agres habitans

Berenguer Candelas nor Esta.

Die xxxj mensis decembris Anno
Cathl. domini M.D.C.xxxxv.

Sit omnibus notum com Juan Ruiz de Juan dit
de la Font y pere pons de Jorge Ruiz de la prnt Vila
de Agres prnt miquel Vilana Batle de dita Vila de Agres
Juan Ruiz de nofre Justa y Geronimo Ruiz mustaf en los dits
noms Alienden y Alitol de Arrendament la forn de
Coure pa de la prnt Vila de Agres per temps de un
Any Vicent Vilana major de dies llaurador de
dita Vila de Agres habitans Comensant lo dit Arrenda
ment lo primer dia del mes de gener del Any 1696
primera lo dit Arrendament lo ultim dia del men
de dembre de dit Any 1696 lo qual Arrendament de
dit forn li fan per preu de Cetantas lliures mone
da reals de Vaud pagadores entres y quals Cerges
al Sr. de la prnt Vila e Abon llegitim procurador

forn

Excma. Diputación Provincial Alicante

[illegible] dit Lorens Celaya mit menut ya scrivir la deliber
det Alvedament tuts nuts per mos Loreulet corlegi
tots Lorens y pera major [illegible] [illegible] dit dilluns Lorens
dona per fiansa y per nuy ya obligat juntament ab ell
Jaques Bertomeu donat [illegible] de la Vila de Algez
habit segual [illegible] dit dilluns Lorens ha fet fiansa al per
me Juan [illegible] [illegible] y per nuy ya obligat juntament ab ell
[illegible] segual [illegible] dit Lorens Celaya
segual [illegible] dix que [illegible] per a mes [illegible]
y a [illegible] obligar tots los bens tots [illegible]
dit Celaya segual [illegible] pera la dita
[illegible] Saber promet y jura al
[illegible] [illegible] no [illegible] no [illegible]
[illegible] [illegible] segual [illegible]
[illegible] [illegible] [illegible]
[illegible] [illegible] [illegible]
[illegible] [illegible]

Agres habiendo comensant lo dit any lo primer dia del
mes de giner del any 1696 y finira lo dit arrendament
lo ultim dia del mes de dembre del dit any 1696 y
per preu de quarant dos lliures y deu sous moneda
reals de vaten pagadores en tres y quals terres al S.r de la
prent vila de San Balleta por el. Y lo dit miquel
pasqual desmo tan a dites conces fos prent penient
y acceptant lo dessus dit arrendament en lo modo y for
ma sobredit se obliga a dits jurats y que per temps
seran pagar dit arrendament [illegible] y bastir dita renda
de les vilualles que conforme capitols convinga
y pera major lucio y seguretat de les dessus dites conces
dona fiansa y principal obligat juntament al Ill.
Jacobes Alsino pasqual llaurador de dita vila de
Agres habiendo lo qual com fos prent interrogat per mi
lo infrascrit nos hi fiansa dita fiansa y principal
obligat juntament ab lo dit miquel pasqual lo
qual respongue y dix que ci pera lo qual les dos juntes y cas
qui de perri obligen tots sos bens sots pena de deu sous
donadors etc. per pena etc. en aixi etc. restant tot temps firm lo
pachte ab executoria etc. ab sumisio y renunciacio de propi
sos barcaio de jutes etc. promitent juren a nostre senor deu
etc. no litigar etc. sino que planament pagaran etc. volent la rixo
sia comensant a penores com a bens reals fiscals renunciant
a tots fiers y preuelegis del prent regne de voluntat y a tot qualsevol
dret constituhit en favor de aquells de quibus etc. Actum
Agres

Testes Joseph Tomas de Joseph
y miquel domingo llaurador
de la vila de Agres habiendo

Recepit candela nos etc.

Excma. Diputación Provincial Alicante

[illegible] xxxj meses de Senbria [illegible]

[illegible] Anno dom M.D.L xxxxvj

[illegible] comunes vezinos [illegible] Juan Luy de Juan del Cabo
[illegible] pregon de Torres y Cortes de la mui Villa de Torres
[illegible] Miguel Velarde y Valle Juan Luy de Sr del Cabo
[illegible] Juan Luy de Juan del Cabo [illegible] Torres
[illegible] Juan Luy de Juan del Cabo [illegible] Torres
[illegible] Juan Luy de Juan del Cabo [illegible] Torres

Die xxij Januarij Anno
Ad Domi M.DCLxxxxvij

Sepan quantos esta Carta publica de licencia y
permiso vieren como yo Dn Gaspar de Calatayud
Cavallero del habito de Nuestra Señora de Montesa
Conde de Gral y Varon de las Varonias de Agres
y Sella habitante en la pnte Ciudad de Valen
en dicho nombre de Señor que soy de dicha
Villa de Agres y su termino de mi buen grado
y Cierta Ciencia doy y concedo a los Justa Jurados
y demas personas de dicha mi villa de Agres
en vos y nombre de dicha Villa ausentes y por

Excma. Diputación Provincial Alicante

ellos y los suyos el notario infrascripto esti pu
lando y escribiendo licencia permiso y facultad para
que sin precisso de pena alguna puedan hacer
y hagan en el termino de dicha villa y en el mon
te llamado comunmente de Mariola y en los
puestos en donde halli mejor les paresiere poço
e posos cassa o cassas para recoger la nieve los qua
les y las quales puedan hacer tener y conservar
durante mi mera voluntad y de los demas que
fueren sucessores de dicha mi villa y baronia de
Ayres y no de otra manera y nada menos
doy y concedo dicho permiso y facultad baxo
las condiciones siguientes primeramente
compacto y condicion que todo lo que se sacare
de ganancia de la dicha nieve que en dichos poços
o cassas se recogiere haya de ser y servir para la
fabrica de la yglesia de dicha villa que se espera
y dicha villa tiene resuelto hacer y caso que
no se empleare y sirviera para la fabrica de
dicha yglesia devia partirse entre mi y los
sucessores que fueren de dicha baronia y la di
cha villa como se dira mas abaxo y otro si
que acabada que este la fabrica de dicha yglesia
el dinero que se sacare o fructare la dicha nieve
deducidos los gastos que se hisieren para recogerlos
se haya de dividir y ser en esta forma la mitad
para mi y demas sucessores en dicha baronia
de Ayres y la otra mitad para la dicha villa y
ultimamente compacto y condicion que la
presente licencia y permiso les haya de aceptar
dicha villa con auto publico prometiendo en el
hacer y cumplir todo lo que en fuerzas de dichos
pactos le pertenesieren roborando dicho auto

EXCMA. DIPUTACIÓN PROVINCIAL
ALICANTE

Con las clausulas de renunciacion de propio fuero su
mission de fuero variacion de juhisio y demas
clausulas que en tuya y execucion lanza en seme
jantes [illegible] acostumbradas y a toda mi
utilidad y por cuanto para ello se necesita que
junte el [illegible] general de dicha villa nada me
nos por el presente les concedo licencia y permiso para
ajuntar dicho consejo con asistencia de [illegible]
o en la forma acostumbrada a efecto de aceptar como
queda dicho dicho permiso hacer y [illegible] lo que
queda expresado firmando para ello [illegible] a efectos
que convengan con todas las clausulas acostum
bradas y que se necesitare como queda dicho pro
metiendo en dicho nombre de señor de dicha villa
tener en todo tiempo por firme y agradable todo
lo por mi hecho arriba bajo la obligacion que
para ello hago en dicho nombre de señor de dicha
villa de todos mis bienes muebles y sin muebles
havidos y por haver lo qual fue hecho en Valen
cia que contamos veinte y dos dias del mes de he
nero año del nacimiento de Nro señor Jesuchristo
de mil seiscientos noventa y seis siendo presentes
por testigos Miguel Garcia y Matheo Ribera Infan
zones de dicha ciudad de Valencia vecinos y
moradores

Jhs Reverendo Ego Bonifacius Navarro vel nos
et in fidem meum sig
num

Die xxviii menis Januarij
Anno Domini MDLXXXXVI

Son Con[illegible] Consell General de orde y manament de Juan Ruiz de nostre Justa de la pnt vila de Agres en virtut de un [illegible] de Llisencia donada per lo Regent Don Bernal [illegible] Don Gaspar de Cala[illegible] y Carros Senor de la pnt vila de Agres Conde de [illegible] en dit tot lo qual Consta de dita Llisencia ab acte Rebut per poncia no nauarro nost de la Ciutat de Valencia y en dita Ciutat rebut en vint y dos dies del [illegible] de Gener del pnt any mil sis cents [illegible] y sis y para les Cases Infrascrites y per dit Jurat pregonades lo qual per medi de Juan Vernes menestre menestre y trompeta publich del Justa y Jurats de dita vila de Agres el qual feu relacio Ans Juan Candela nost escriua de la sala de dits Jurats Aueu pregonat per los puertos Acostumats de dita vila ab so de trompeta y veualta y Inteligible a tots los vehins de dita vila de Agres medio Juramento pera Consell general pera el dia vint y nou dels pnts pera les Cetores del mats los quals vehins de dita vila de Agres a la veu de dit pregoforen Con vocats les persones Inmediate Segents

Pro Juan Ruiz de nostre Justa — ci
Juan Ruiz de Juan Jurat en Cap — ci
Pere pons de Joseph Jurat segon — ci
Jerone Ruiz major de dies muntes af — ci
Lluis Carlello nost Sindich — ci
Vicent Camarasa de berth — ci
miquel pasqual de Jimo — ci

Excma. Diputacion Provincial Alicante

Joseph Reig de pere — ci
Frances Vidal — ci
miguel Gallus — ci
florian pons — ci
mateu barbera — ci
Juan pasqual de tormo — ci
Joseph navarro mayor — ci
miguel pons menor — ci
Vicent cerda — ci
Joseph tomas menor — ci
nofre colomer — ci
diego tormo — ci
pere barbera — ci
Joseph colomer la flor — ci
miguel Reig de batiste — no
Agosti pasqual — ci
miguel cerda — no
nofre leandro Reig — ci
Juan Cots — ci
Vicent Vidal — ci
Tomas pasqual — ci
Vicent olgina mayor — ci
miguel calatayu — ci
Juan camaraza — ci
pau tomas — ci
Joseph Cots — ci
miguel colomer de pere — ci
miguel tomas — ci
Antoni olgina — ci
Choachim colomer — ci
Jaume candela de pere — ci

Excma. Diputación Provincial Alicante

meguel lechles mayor — ci
Christofol Vez — ci
Bay Jover — no
meguel Ariel Vez — ci
Joseph barbera — ci
bertomeu barbera — no
bertomeu [illegible] — no
llorens tomas — no
Gaspar vilana — no
Vicent pasqual — ci
Joseph olyna menor — no
Vicent [illegible] — ci

Tots les damunt dits vehins y habitants de la pnt vila de Agres Ayuntats y congregats en la sala de la pnt vila de Agres on se solen y a costumen juntar per comunicar les coses convenients pera el be comu de dita vila de Agres als quals los fon pregonat per dit jurat en cap que tots los vehins e la major part de aquells estan queixant de que la vila podra obrir caises de neu y del util de aquelles poria obrar la Esglesia com bu chen la gran necesitat que ya de obrarla que per punt esta chaentre y a mes des peus de obrar la Esglesia la vila pora utilarse del prorohit de la neu a codir a les obligacions tan precises que te on a codir que es menester cas que tinger una tacha de 400 L y per haver de fer dita casa e caises de neu es estat prens haver enviat lo Jindich de la vila a Valencia pera que comunicas ab lo Señor de la pnt vila y veure quin temperament es poria pendre pera que lo dit Señor ens sia favorable a la part de la vila y que havent tornat lo Jindich de Valencia apostat per ajust ab lo dit Señor de que la vila de Agres obrega com e caises en la Serra de mariola en lo puerto de puentes que ben vist li porega a dita vila de Agres es en

Excma. Diputación Provincial Alicante

Arrienda de Sebastia Gilbert

Arrienda de Sebastia Gilbert

Sepan quantos esta carta de arrendamiento vieren como yo Juan Vicente de Juan del Corral vecino de esta villa de Teguise en nombre y como mayordomo que soy de la Cofradía del Santísimo Sacramento que está fundada en la iglesia parroquial de esta villa de Teguise, por una parte, y yo Sebastián Gilbert vecino de esta villa de Teguise, por la otra parte, otorgamos y conocemos que hacemos y otorgamos la escritura de arrendamiento en forma y manera siguiente: Primeramente yo el dicho Juan Vicente de Juan del Corral en nombre de la dicha Cofradía del Santísimo Sacramento arriendo y doy en arrendamiento al dicho Sebastián Gilbert vecino de esta villa de Teguise, que presente está, la hacienda de tierras que la dicha Cofradía tiene en el término de esta villa de Teguise, que son las tierras que están en el Valle de Tahiche, que son las que fueron de Juan Rodríguez Cabrera, difunto, que Dios haya, y que al presente las tiene en su poder Juan Rodríguez Cabrera, su hijo, vecino de esta villa de Teguise, las cuales dichas tierras son las que están en el dicho

Auerneua de Jeroch marti

Dat. vj menes May anno
Dñi Mdlxxxvij

Sian lligats ab cauo dels dits Jurats y per nom de Jurats a un plech dins un bitlle de stagno y lo un dins 1636 un dels nostres Auerneus Jabdits de Auerneua a Jeroch Marti Jurador dela Auerneua de alcafara per lo any corrent dela Vila de Algezares y lo terme de dita Vila per lamor de Deu hun seu y seu y auer de dit hun dia del Glorios Sent Miquel del mes de hun 1636 primera volta de Sent Miquel y apres seguint del dit hun 1637 per preu de cet lliures y deu sous moneda de dits Regnes de Valencia per cascun any y per lo dit Auerneua pertanya ab pagar cascun per si per los Auerneus que tindran pagadors dela del Glorios arcangel Sent Miquel del mes de hun 1636 y dues pagas en aduentencia que no pot entrar dins la Vila dauant dela Vila y arrancar ni ab ningu ni ninguella nuit malladas ni dels Jeroch marti Com adults Auerneus y mes auegats ni dejos dita Auerneua dins lo mateix for ma y obligacio promet dit dits Jurats y obligants dits Jeroch marti dita Auerneua tenir y pagar los dits y cascun dia apres del Glorios arcangel Sent Miquel del mes de hun 1636 dues pagas y per ma y for lliure y franca de dita Auerneua per sa via y principal obligacio Jurament ab la Jasa y per carta pendradora alliures pagar al Jurador de dita Vila de Algezares habit lo qual Com adults Auerneus per mes Jabundo y Jeroch de dita Auerneua y carta pendradora Jurament ab lo dit Auerneua marti ab que al vergonya Mig que y promet dit

ESCOLA DIPLOMÀTICA DE MONTSERRAT
ARXIU

1

Memorial de los Jurados de la Ciudad de Alicante con los Diputados de Gente de Guerra y Hacienda de dicha Ciudad y Reino de Valencia, sobre el Repartimiento de los Quarteles de Invierno de 1696 y 1697

Item Sebastia Serbent de Alcira per dotze
Es pagar per cut sabut los Reuers
Consellers com tenia feyt stabe. ——— 200 sabut

Item Joseph Marti de Alfafara per
Alcudia per pagar per cut mana
o bolist sat Reuers deu Jurats Consel
ners com tenia feyt stabe ——— 190 sbells

Item Joseph Calatayu de Alfafara.
per dos Cubes stenta o Cubes pagar
heil Reuers ——— 230 sbells

Item Ballester per un mol
tons dela Sarra dela Sarnereia
per Alcudia pagar per Reuers per
Dos cent molcons per guarde mesos 200 molcons

Item Dn Vicent Colomer de Algullent
pagar per cut cuba Sobre Cers
Reuers ——— 230 Sabut

Item Simoles Lourica per cut de
Cerpa a Sant Joan d'Alcudia ——— 100 sBelles

Item Juan Marti de Beniaia per pagar
cent quaranta Sagos de Sabut assi
mes pel los Consellers pagar a Blio
dans Sarra per dotze Sagos Juan
Sos o mes per cut dotze Reuers pagar dues
dela Legua mes pel primer Reuers 440 Sagos Sabut

Item per [illegible] Sabut [illegible]
[illegible] Reuers [illegible]
[illegible] Reuers [illegible]
[illegible] Reuers

[illegible] [illegible] [illegible] [

Gaspar Vilana — ci
Jaume Candela de pere — ci
Joseph navarro — ci
Joseph Calvo — ci
pere Barbera — ci
Carlos alba — ci
Juan pasqual de la Vida — ci
Roch Bueno — ci
Vicent Vidal — ci
Joseph Ruiz de pere — ci
Andreu barbera — ci
Joseph Colomer dit la flor — ci
Bertomeu tomas — ci
Joseph Ruiz de nogue — ci
Miquel domingo — ci
Joseph Barbera — ci
Miquel tomas — ci
nadal olzina — ci
Juan Calatayu — ci
Juan Ruiz de Juan de la Font — ci
Ambros Calatayu — ci
Agosto Cerda — ci
Miquel Camarasa de nogue — ci
Vicent Colomer mayor de dies — ci
Tomas pasqual — ci
Juan Mas — ci
Joseph Monblanch — ci
Joseph olzina de Joseph — ci
Grabiel olzina — ci
Melchor Ferri — ci
Miquel Cerda — ci
Vicent Camarasa de Vicent — ci
Gerone Gerola mayor de dies — ci
Miquel Colomer de Choachim — ci

Excma. Diputación Provincial Alicante

[illegible] ... a la vila ... [illegible] ... pregonero ... [illegible] ... que no ... [illegible] ... que ... [illegible] ... manor ... [illegible] ... de ... [illegible] ... de Agres

Testes pere pasqual Juan Antoli y Agustin pasqual de Juan Llaurador de la vila de Agres habitants

Rescript Candela nor ...

Die xviiij mensis Augusti
Anno Dni Domini MDLXXXXVI

Fon convocat Consell particular de orde y manament de Juan Veig de nostre Justicia de la present vila de Agres per medi de Juan Vernis Menestre y Verger publich de dit Justicia y Jurats el qual feu relacio Ant. Juan Candela nor escriva de la Sala de dits Jurats Auer convocat les persones ja medio li Jegents

Pro Juan Veig de nostre Justicia — Frances Vidal
Juan Candela nor Jurat primer — Vicent Camarasa de Juan
Miquel pons major Jurat segon — Vicent Olsina
Geroni Veig major mustasaf — pere pons de Jorge
Alojs Castello nor Jndich — Vicent Vilana major
Choachim Colomer — Juan pasqual Lozano

Tots los damunt dits Llauradors de dita vila de Agres habits Aguetats y Congregats en la Sala de dita vila de Agres a onze solen y acostumen juntar per ... [illegible]

Excma. Diputación Provincial Alicante

nicar les cosas del bel comun de dita vila de Agres
Als quals los son preposat per dit Jurat en cap que hera
temps de fer la tacha ordinaria pera dar es necessita de
que es pose preu en lo blat y guiada com ya en lo Comell
particular Antecedent y avia pesat preu en la guiada
de a cinch sous per barrella que ara posaren preu en
lo blat los quals oyda dit preposisio tots unanimes y con
cordes nemine discrepante foren de vot y parer que po
saven de preu pera este pnt any a sis lliures per cas
cun cafis de blat Aximateix son preposat per dit
Jurat en cap que fet conte de les rendes de la pnt vila y
les credits deu gens los extraordinaris mieren quinta
tacha es deuera fer en guany los quals oyda dita preposisio
foren dos vots que es fes tacha de 330 ll huit vot
que es fes de 350 ll y un vot que es fes de 400 ll y ax
com la major part prefer ixia a la major foren de
vot y parer que es fara de 350 ll de quibus sa
fletum en la sala de la pnt vila de Agres

Bestes Blay Cots y Gaspar
Vilano de Vicent llauradors
de la pnt vila de Agres habils

Rezepit Candela nos ira

Die xxj mensis Septembris
Anno Dni domini MDLLxxxxxvj

Aiuntats y congregats en la sala de la pnt
vila de Agres pera efecte de fer electio de munta
saf pera el pnt any 1696 en 1697 per medi de Juan
Vernis menestre y vorger publich del Justa y
Jurats el qual feu relacio Ami Juan Candela nos
scrivia de la sala de dits Justa y Jurats el qual feu
relacio Auer convocat a les persones en me

diate segens Pr.o Juan Leig de nogue Justa Juan
Candela nor Jurat en cap. Miquel Pons major de
dies Jurat segon Geroni Leig major de dies muntaraf
llop Castelle nor Jndecta de dita vila Ets quals tots
los damunt dits vehins de dita vila Junts y congre
gats en dita sala de dita vila feren nomenacio de
les persones [illegible] segents

Juan Leig Justa nomena — Bertomeu Cerda de Berts
Juan Candela nor nomena — Visent Vilana major
Miquel Pons nomena — Juan Pasqual de Jimo
Geroni Leig nomena — Visent Vidal
— Agosti Cerda
De Concordia — Francis Vidal

Tots los quals damunt dits tots vehins y habits
de dita vila de Agres foren posats en les redolins de
cera casque de persi canats y posats en una barca
de Aygua dels quals foren tiets tres de aquells
per ma de un Infant de hedat de huit a nou tiens
primera ment presehint lo benert Senyal de la Santa
Creu y per la sua ma dreta auent reboleat aquells
sis redolins foren tiets tres de aquells de hu en hu
los quals conforme los Abolats son los que van Elets
Juan Pasqual de Jimo Visent Vidal y
los quals foren entregats en mans de Miquel
Vilana Cuesta Balle y por El. del S.r lo noble
Egregi D.n Bernat Vilarig olim D.n Gaspar de Colatgue
y Carros esa pera que Els en bie y entrege a sa S.a
pera que sa S.a fara nomenacio de hu de aquells tres
pera muntaraf de dita Eprnt vila de Agres pera El
prnt Any 1696 en 1697 de que ocupa esa Relacion en
sa ~~dita~~ vila de Agres

Bertes nostre Candela y Juan Lata
Tojo llaurador dits de dita vila de
Agres habits

Rexepit Candela nor Eso

EXCMA. DIPUTACIÓN PROVINCIAL
ALICANTE

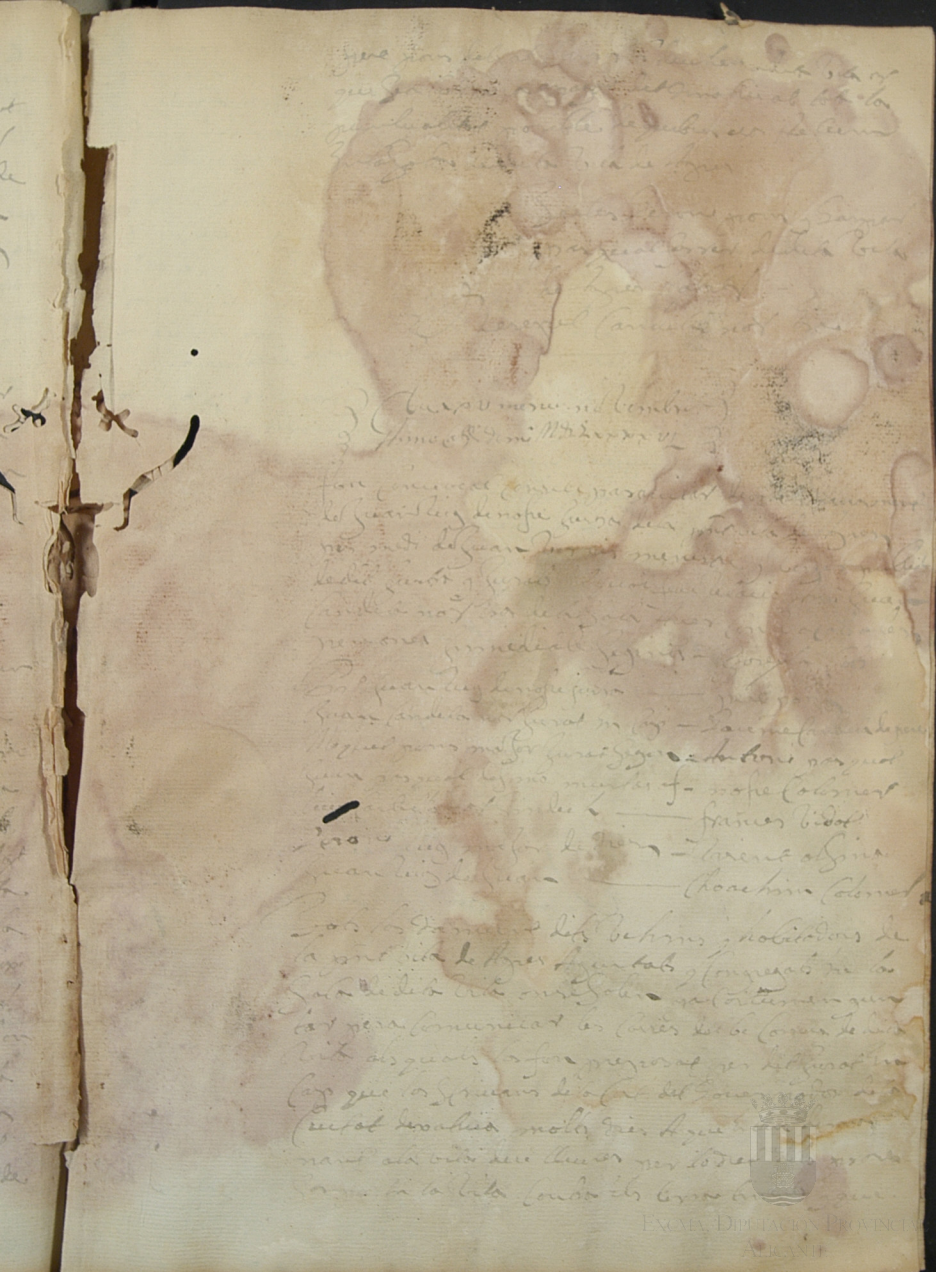

Excmo. Diputación Provincial
Alicante

Excma. Diputación Provincial
Alicante

EXCMA. DIPUTACIÓN PROVINCIAL
ALICANTE

EXCMA. DIPUTACIÓN PROVINCIAL
ALICANTE

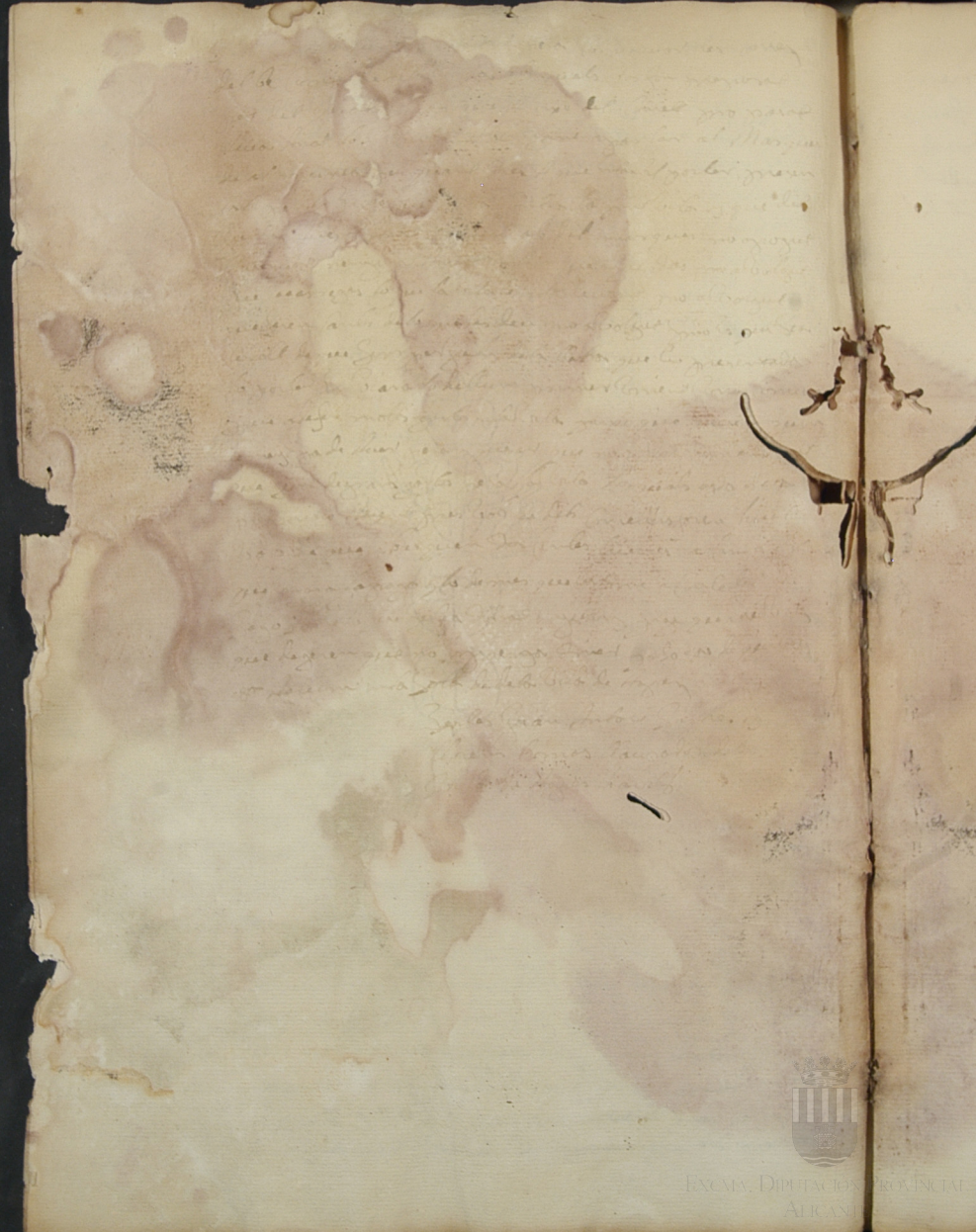
EXCMA. DIPUTACIÓN PROVINCIAL
ALICANTE

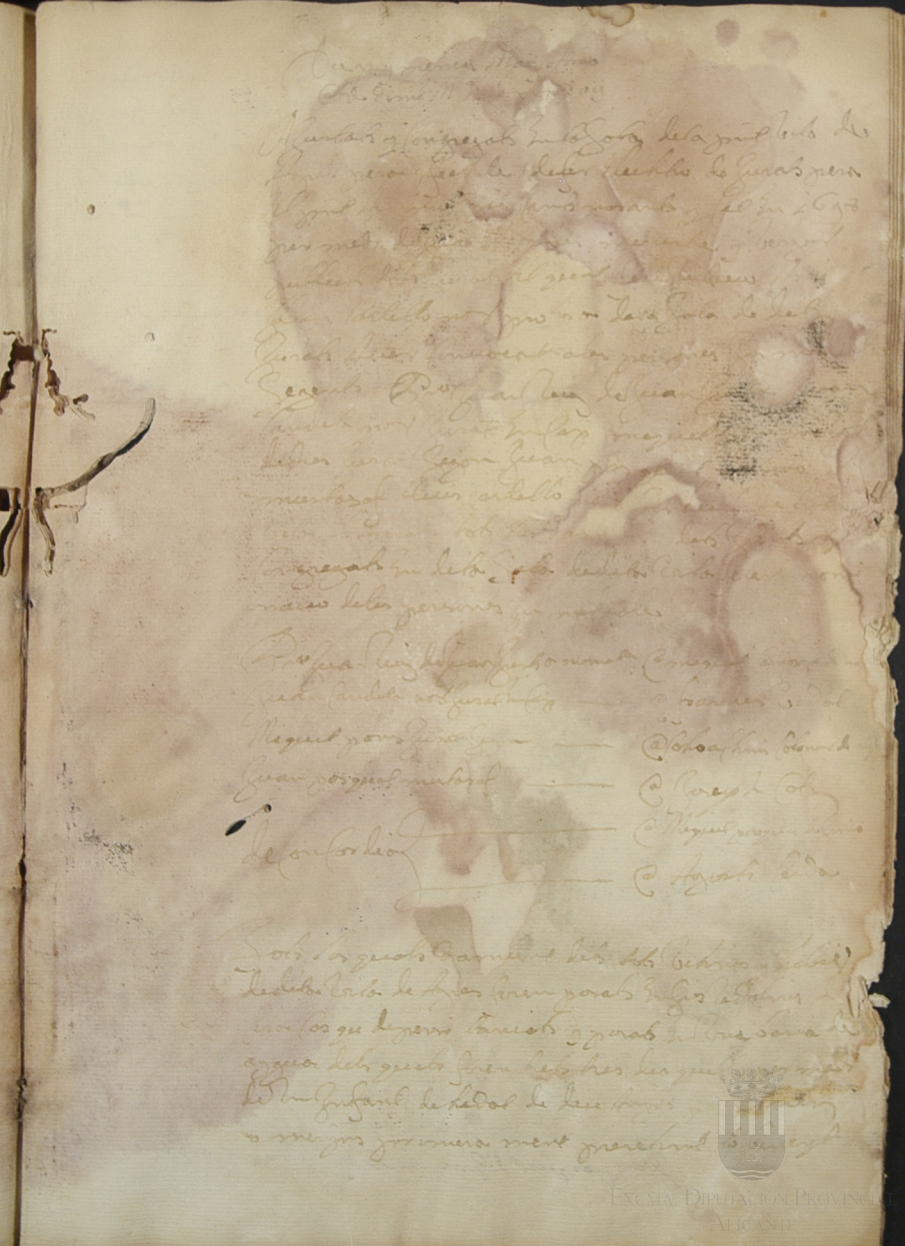

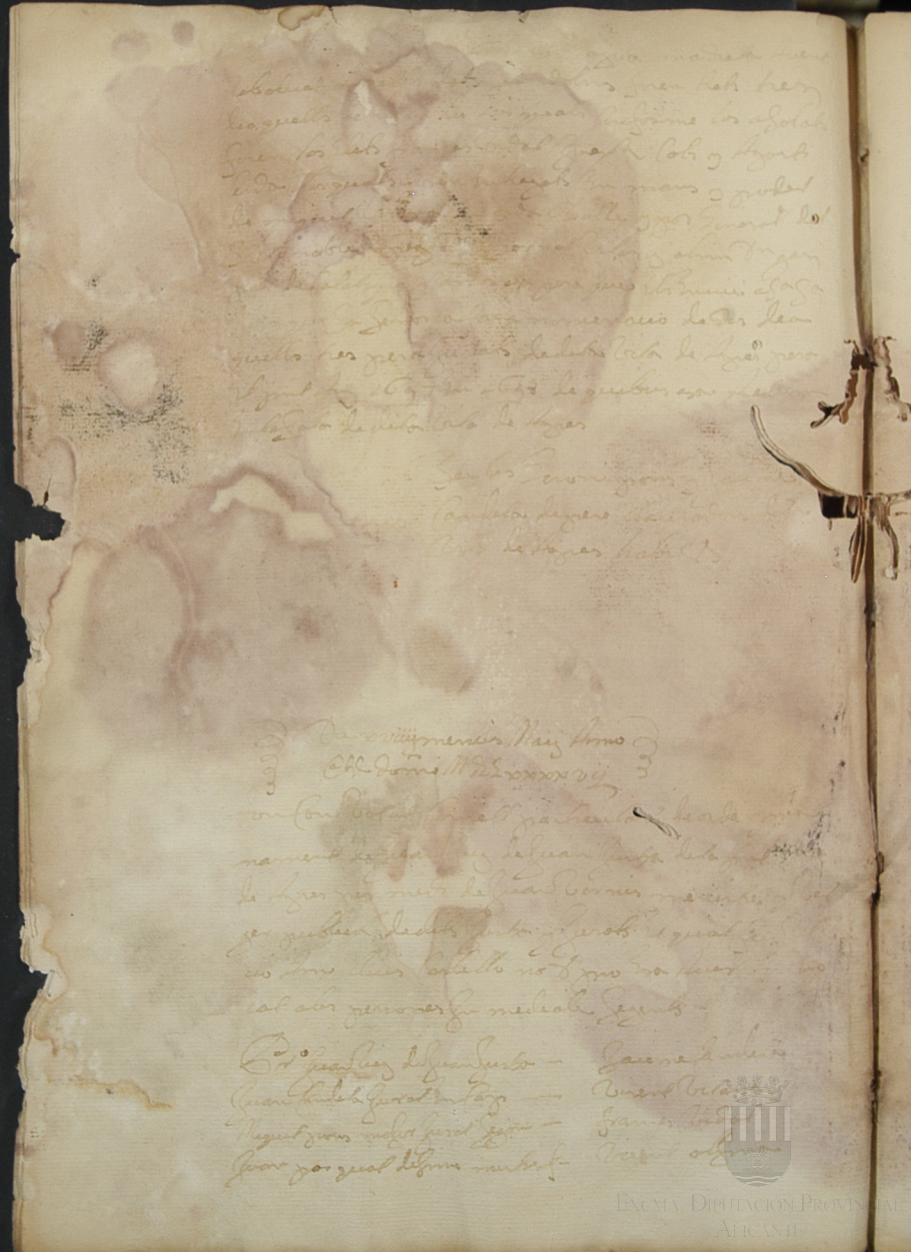

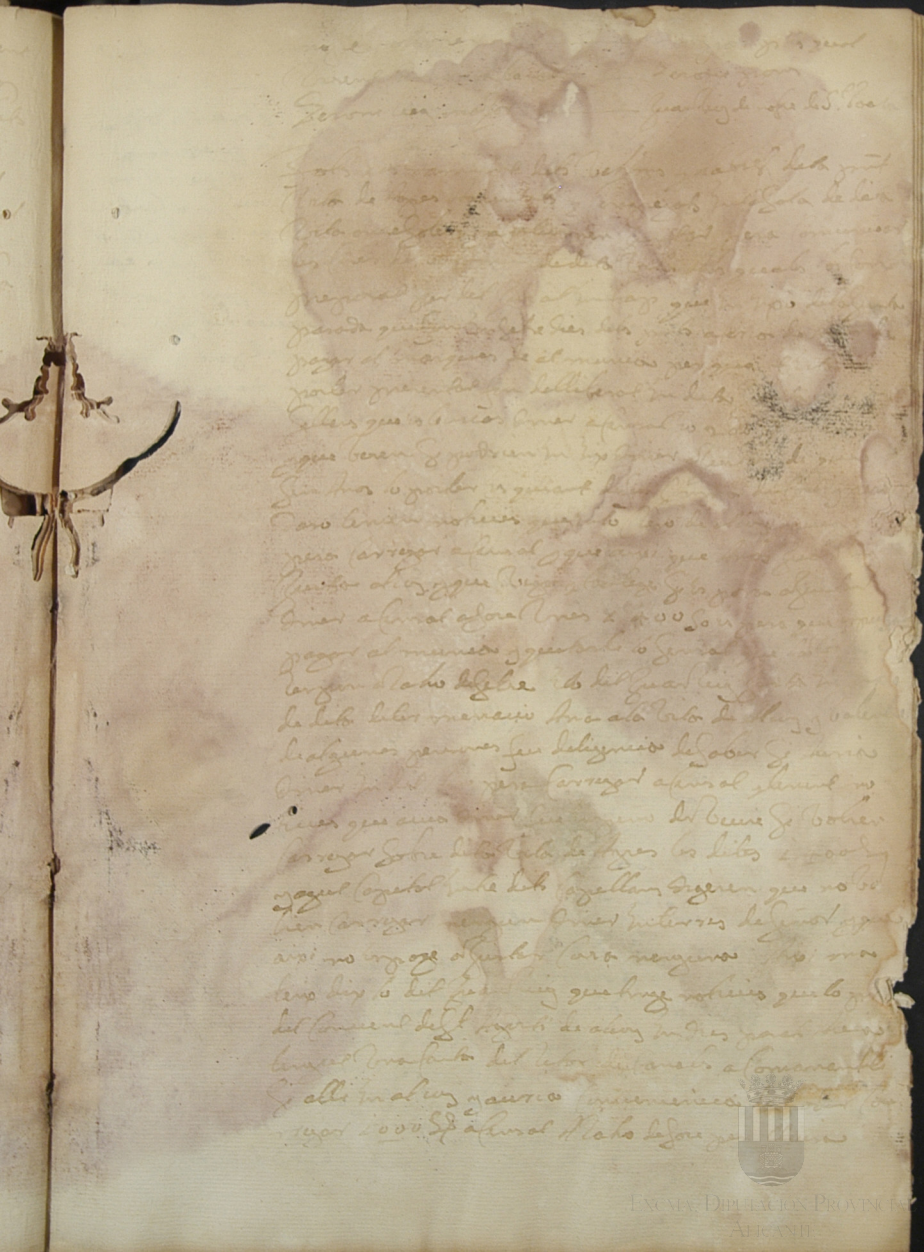

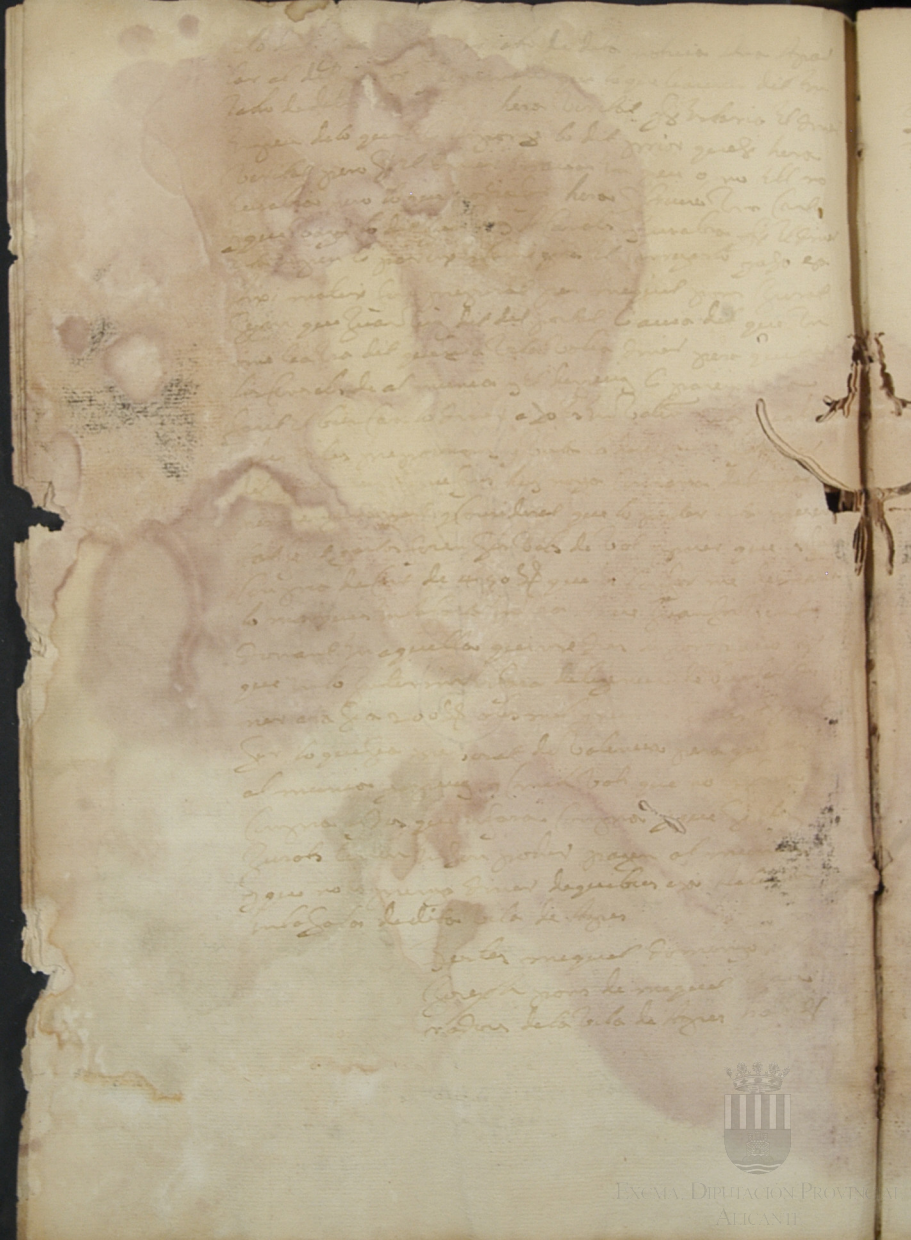
EXCMA. DIPUTACIÓN PROVINCIAL
ALICANTE

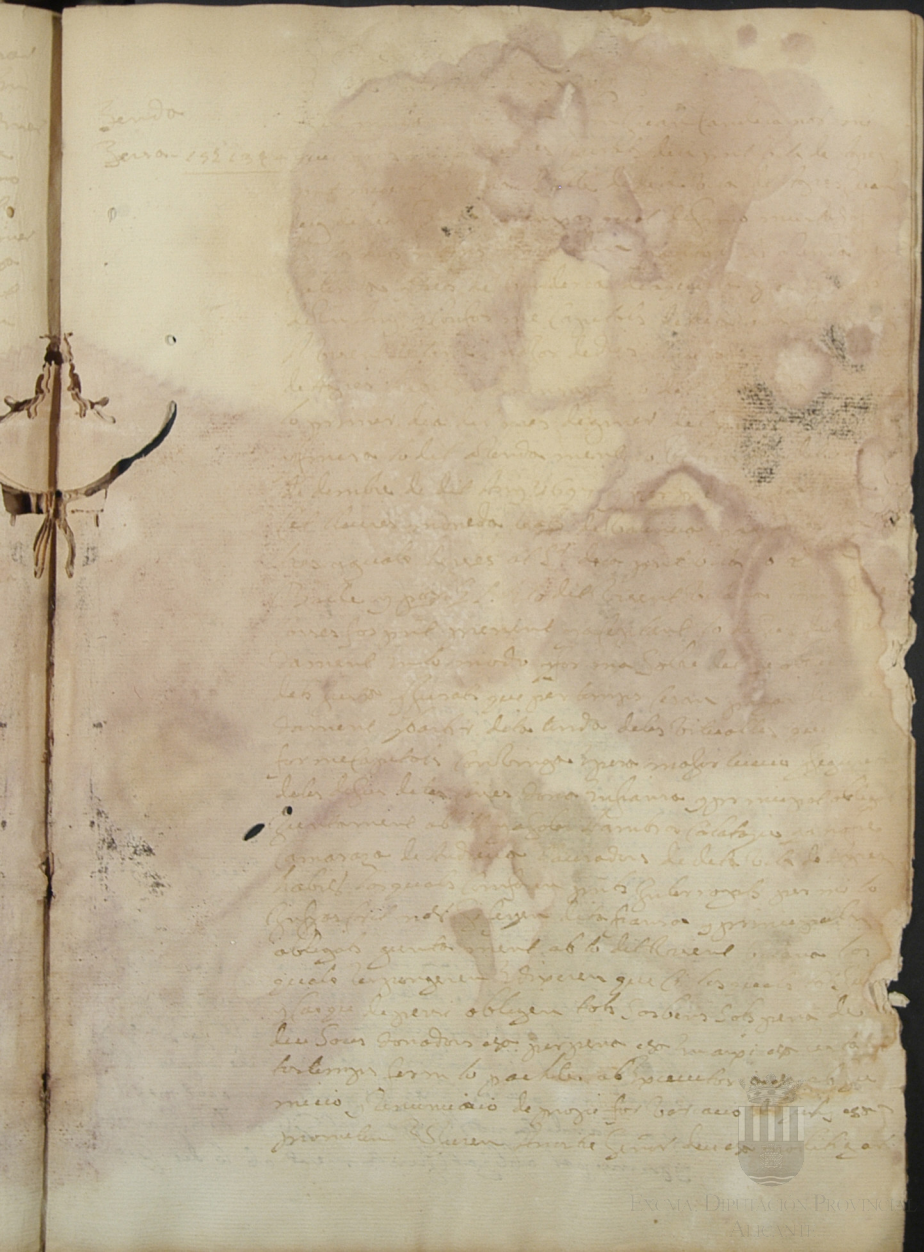

EXCMA. DIPUTACIÓN PROVINCIAL
ALICANTE

EXCMA. DIPUTACIÓN PROVINCIAL
ALICANTE

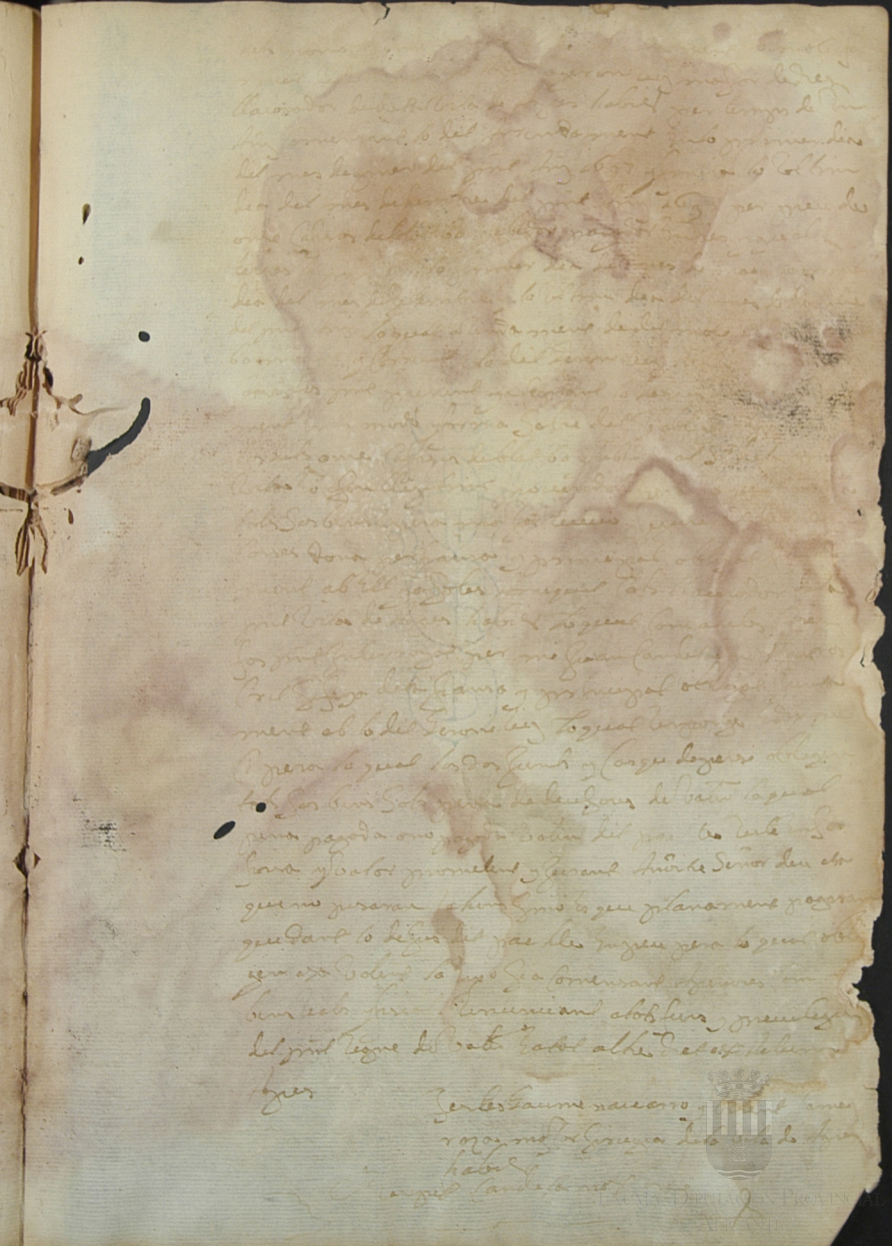

EXCMA. DIPUTACIÓN PROVINCIAL
ALICANTE

Die xxij m.s Julij anno
Ant.e Dom.i MDCLxxxxvij

Fon conuocat a consell particular de Jo.s y Manament
de Juan Vexig de la Jont Justicia de la Capit.l Vila de Xerez
a la uen del qual en treuengueren les persones del tenor
seguent:

P.o Juan Rug Justicia	Jaume Candela de Jose
Joseph Cots Jurat en cap	Geroni Rug
Agosti Cerda Jurat segon	Vicent Mana Major
Juan Pasqual Mustafat	Joseph Rug de Fran.co
Juan Rug de Sent Roch	Miquel Pons Major
Pere Pons Major	Geroni Guerola [illegible]
Vicent Olsina	y Francesc Vidal Major

Conselles del consell particula de la Capit.l Vila de
Xerez, Juntats y congregats en la sala de dita Vila
onse a costumen Juntar pera tractar y de ter
minar les cosses tocants al bon concurso y ad mi
nistracio de dita Vila Primera ment fonch
proposat per Joseph Cots Jurat en cap que auia
rebut una carta del P. Gouer. de Xattiua la
qual venia pera la Capit.l Vila y Vnit.o de Alfa
fara, la qual per un omer la enmaren al
Jafara que axi en manaua dit Gouer. la qual
es lligi publicament a tot lo Capit.l consell y per
aquell es uen que mana que pera el dia 14
del Capit.l que sera Dumenge sens falta la Capit.l Vila
en vien, lo dines del seruici del reigne, y en cas que
no el Jurat es presente en Xatt.a dauant
dit Gouer. que axi en porta al seruici de
la Magt.d. Moida dita proposta y hasta

Excma. Diputación Provincial Alicante

forma solita &c. Fonch proposat en primer
lloch per lo Reuer. Fray Juan Batte fabregat
Guardia del castell de Fares de Nostra Sra. de Agres
com hera most fray Joseph regua st. mestre
de escola dels chiq. de la pnt. Vila y que al pnt.
no nolia ningu del frares de la Comuni tat
baxar a tener escola, y que ell no ols volia
forsar per que no la parexia que pode a fr.
e pero que Fran.co Seris Selurgia gendre de Vt.
Camarasa Selurgia de la pnt. Vila vindria a tenir
escola y la plaça de Selurgia juntament ab la dita
nra. camarasa son sogre com la pnt. Vila la asegu
ras les aminerses, que ell matix se les faria
en esta forma que faria la forsa de gusto
cobrar en pero los fts. que no podia cobrar gs.
los jurats y Sig.a Feta fer un prego que dins los
dies a sus mesos tenuist pagase, les amine
ses, pasats aquells, pasaran a Sr.: Hoida di
ta proposta per dit Guardia feta &c. auen
preseit vots del primer fuy al darrer un
animes y concordes ningu desempat a no
tat que ninga dit Fr.co Peris en la forma da
mant dita y que pera las cola se li done deu
lliures conforme es donaua al frare
y aximatix la casa de la pnt. Vila pera dita
escola conforme la costuma. Item fonch
proposat per Joseph cots jurat en cayo que
hera ora de posar en pren lo forment y sua
da que vesen a com sauia de posar pera
el pnt. any. Hoida dita proposta, auent
preseit vots en la forma acostumada &c.
an segut de vots y parer, (exceptuo) dos vots

A Dieu xxviij Jesus 1697

Vos en miquel Camoraza de nostre llaurador de la pnt
vila de Agres habitant nos vament elet y nomenat en
mustasaf de dita vila de Agres pera el Pnt any 169
en 1698 per lo Ygreg Don Bernat Vilarig alias
Don Gaspar de Calatayu y Carros Senor de la pnt
vila de Agres y baro de Sella Conde de Girat Cavaller
del Abit de nostra Senora de montesa Sent Jordi
de alhama Jurau a nostre Senor deu Jesucrist
y als Sants quatre Evangelis de aquell en mas
y poder de miquel Vilana Cuesta Balle y por
S. del dit S. Conde que durant lo vostre
offiso y carrech de mustasaf que tendreu conte
en tots pesos y mesures y en tot quant a vostron
carrech y offiso Jura ab tota Rectitud deixant
a part tot oy amor temor Inducions Sobornacions
parentesch bona y mala voluntat tot lo qual
fareu a Conseill de vostron Assessor Guardareu la
fidelitat al Rey nostre Senor y al Senor de la pnt
vila axi deu vos ayude y els Sants quatre Evan
gelis de aquell de la vostra madreta Corporal
ment Reverencialment tocats y Jurats
Fetum en la Sagleria de dita vila de Agres

Testes Lloys Castello nos y
miquel Bellles menor llau
rador de dita vila de Agres
habitant

Rezepit Candela nos

Die xxj mensis septembris
Anno a Nativitate domini MDCCXXXVIJ

Ajuntats y congregats en la sala de la present vila de Ayres
pera fer electio de mustasaf pera el present any 1697
en 1693 per medi de Juan Vernes menistre y
vener publicat del justa y jurats el qual fue
relacio ante Juan Candela nostre escrivano de la sala
de dits jurats el qual aver convocat les persones
segents Pro Juan Vieg de Juan Justa Joseph
Cots jurat en cap Agosti serda jurat segon
Juan Pasqual de Simo mustasaf Lluis Can
tello nostre sindich de dita vila els quals feren
nominacio de les persones segents

Pro Juan Vieg de Juan Justa nomena — a Miquel Samaraca de nostre
Joseph Cots jurat en cap nomena — a Joachim Colomer
Agosti serda jurat segon nomena — a Pere Pons mestre
Juan Pasqual de Simo nomena — a Geroni Gerola mestre
de Concordia — a Miquel Pasqual de Simo
— a Vicent Olzina mestre

Les quals foren jurats en sis redolins de cera tan
cats y jurats en una barca de Angua dels quals
per medi de un infant de hedat de huit anos
Angus poch mes 20 menjus primerament
presentint lo benejt senyal de Santa Creu
y avent rebolicat aquells per dita barca de
Angua dels dits sis redolins tots junts foren
tres dels quals de v en v los quals foren

Entregats en mans y poder de miquel Vilana
Balle y procurador General del Señor de dita Vila
de Agres y conforme los Abolats son los que van
de Electio — Miquel Camaraza de nosse Geron
Gerola menor y Vicent olsina major tots Clauera
dors vesins y habits de dita Vila de Agres pera
que la Señoria del Señor de dita Vila de Agres
El noble Dn Gaspar de Calatayu Carros Vila Reg
sa nomene Udeaquells tres pera mustasaf
pera El pnt Any 1697 en 1698 de quibus sa relacio
en la Sala de dita Vila de Agres

Testes miquel Camaraza de
Grabiel y Vicent Vilana de
Vicent Clauradors de la Vila
de Agres hab

Resepit Candela nos Era

Die secundo mensis octobris
Anno Cathedrae Domini MDCLXXXXVII
Fon convocat Consell particular de orde y ma
nament de Juan Reig de Juan Justa de la pnt Vila
de Agres per medi de Juan Vernis menestre de
dita Justa y Jurats El qual fue relacio Auer convocat
a les personas In mediate Segents

Pro Juan Reig de Juan Justa — Llucis Castello nos Sindich
Joseph Coto Jurat en Cap — Joseph Reig de Francesc
Agosti Cardo Jurat Segon — Miquel Colomer
Miquel Camaraza de nosse mesf Geroni Reig major

Excma. Diputación Provincial Alicante

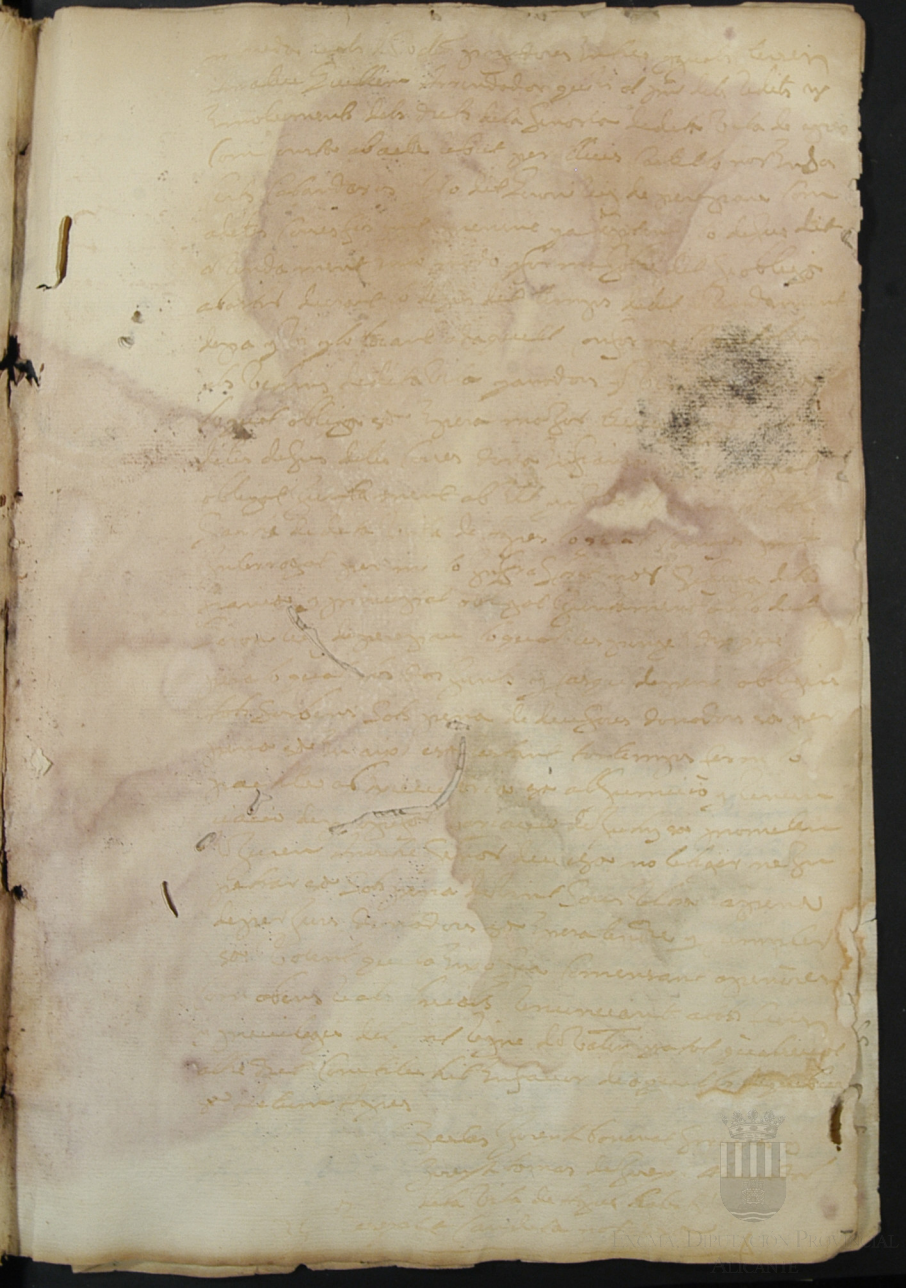

lo qual [illegible] obligen [illegible]
[illegible] pena [illegible] la qual pena pagada
o no pagada [illegible] y [illegible]
[illegible] Señor [illegible] que no pasaran
[illegible] planament [illegible]
[illegible] pera [illegible] de lo qual
obligen [illegible]
[illegible]
[illegible]
[illegible]
[illegible]

[illegible]

Die sexto mensis februarij
Anno [illegible] domini M° [illegible]

Son convocats [illegible] particular de ordinaria
ment de Choachim Colomer Justa de la present
vila de Agres per medi de Juan Vernes me-
nestre y verger publich de dits Justa ay
Jurats el qual feu relacio Ani Juan Can
de la nor [illegible] Auer convocat a les persones
segents

Pr.° Choachim Colomer Jus.ª Miquel Camarasa M.ª
Joseph Coll Jurat en [illegible] Castello no
[illegible] Jurat segon [illegible]

Excma. Diputación Provincial Alicante

Laume Candela de pere — Juan Ruiz de Juan de la fonte
Juan Ruiz de noche del portal — Vicent Albina mayor
Miguel Cots — Frances Vidal
Geroni Ruiz mayor — Juan pasqual de Crimo
pere pons mayor —
Geroni Gerola menor —
Miguel pons mayor —

Tots los damunt dits vehins y habitadors de la prnt vila de Agres Ajuntats y congregats en la sala de dita vila de Agres Aonsejoten y Corlumen Juntar pera Comunicar les Corses del be Comu de dita vila. Als quals les fon preposat per dit Jurat en Cap que Juan Ruiz de pego Executat a la vila per la pencio de li deu del Consal Cayguda en Setembre pro pasat y que hui la vila no tenengun diner de que poder pagar y aixi que miren quin orde ya de Auer pera pagar los quals ayda dita preposicio tots unanimes y concordes nemine discrepante foren de vots y parer que vagen o, en bien a pego Aparlar a dit Juan Ruiz pera que Agaar de pro faco mes partos y que en lo entretant los Jurats cobren dels que deuhen a la vila y que pagen de quelsres que Actum en la sala de dita vila de Agres

Bertes Ambros Calatayud
Llaurador y Antoni Coderch
Sirugia de dita vila de
Agres habitadors

Resepit Candela nos Era

[illegible] de febrero [illegible] 1626

[illegible] Joachim Colomer [illegible] de [illegible]
[illegible] de Joachim Colomer [illegible] per medi de Juan Bernia
[illegible] y Bernia per [illegible] de [illegible] Justo Gerau. El
qual [illegible] Juan [illegible] nostre [illegible]
[illegible] Consell a [illegible]

[illegible] Joachim Colomer [illegible] — Jeroni Serola menor
Jeroni de [illegible] — Jeroni Lleg de Granyen
Agustí Cerda [illegible] — Vicent Oliver notari
[illegible] — Juan [illegible]
Reus [illegible] — Jaume [illegible]
Juan Lleg de Juan [illegible] — Vicent Bisarro
Jeroni Lleg [illegible] —
[illegible] —
[illegible] —
Juan Lleg [illegible]

[illegible] [illegible] [illegible] [illegible] [illegible]
[illegible] [illegible] [illegible] [illegible] [illegible]
[illegible] [illegible] [illegible] [illegible] [illegible]

[illegible]

[illegible] general particular [illegible] ordenamient
[illegible] [illegible] [illegible] [illegible] [illegible] [illegible]
per mandi de Juan Bernes menescal y ver[illegible] publich
[illegible] [illegible] [illegible] [illegible] [illegible] [illegible]
[illegible] [illegible] [illegible] [illegible] [illegible] [illegible]
[illegible] [illegible] [illegible] [illegible] [illegible] [illegible]

[illegible] [illegible] — Miguel [illegible]
[illegible] [illegible] — Miguel [illegible]
[illegible] [illegible] — [illegible]
[illegible] [illegible] — [illegible]
[illegible] [illegible] —

Dia xj Menis Marcij Anno CCC
domini M.D.LXXXXviij

Fon convocat Consell particular de orde y manament de Choachim Colomer Justicia de la pnt vila de Agres per medi de Juan Vernis menestre y verger publich de dit Justicia y Jurats el qual feu relacio Ami Juan Candela nor Scriva de la Sala Auer convocat a les persones yn mediate segents

Pr.o Choachim Colomer Justicia — Joseph Reig de Francesch
Joseph Cots Jurat en Cap — Miquel Cots
Agostin Cerda Jurat segon — Gerone Gerola menor
Miquel Camarasa de nostre mulch — Francesch Vidal
Luis Castello nor Sindich — Pere Pons major
Juan Reig de Juan de la Font — Geroni Reig major
Jaume Candela de Pere —

Als quals lo fon preposat per dit Jurat en Cap Ajustats y congregats en la Sala de la pnt vila de Agres onse solen yn costumen juntar pera comunicar les Cosses del be comu de dita vila de Agres Als quals los fon preposat per dit Jurat en Cap que el Marques de Almunia Anuiat la Comissio y que es tan presentats que miren com se ande despachar Los quals oyda dita preposicio tots unanimes y con ordes nemine discrepante foren de vot y parer que es parle a Joseph Melis nor de Valencia que es en qui be en la Comissio que es persona que sea ferit en altres ocasions que sera per la vila de Agres en los negocis del mar que es de al munia tot lo que pora si pora ajustar de que es jus penga la exo sins la Collecta lo acto que pora y que el despachen pagantis los gastos com a dites Cosses lo dit Joseph Melis lo foren

Soos per cascuna lliura de carn de macho
matex la sera Imposisio ut supra per dita
lo qual Arrendament fan pera vehins Anadors
dors a dita vila y pera qualsevol persona que
demanada durant lo dit Arrendament —

E lo dit florian pons comfes pnt a totes les
sus dites cosses prenint y aceptant lo dit
Arrendament en lo modo y forma sobredit
y obliga a dita vila y als Jurats que hui son
temps seran en los dits preus y dona
gar a dita vila y al Arrendador que hui es de
duts de la Jenoria dotze lliures moneda ba
valen migerament entre dita vila y lo rendo
com se llega remata tal impublica en cant
mes de preu donant entres y quals lesses
major tenuo y seguretat de dites cosses de
per fiansa y principal obligat juntament
ell y a soles a francesc reig de francesc llaurad
de dita vila de Agres fabers lo qual com
pnt a dites cosses interrogat per mi lo jus
scrit nos hi fiya dita fiansa y principal
gat juntament ab lo dit florian pons lo q
desponge e dix que ci prometent los dos jun
y cascu a soles esta renunciant als fuers y privileg
pnt regne de valen y a tot altre dret esta e valent q
ex o sia comensant a Agres promta com aber
reals y fiscals sa prometen sa renuncien sa
gen sa a Altura Agres

Testes vicent camarasa de verna

Die xviiij menses Marij Anno
Ctd. domini M.D.L.xxxxviij

Fon convocat Consell particular de orde y manament de Joachim Colomer Justa de la prnt vila de Agres per medi de Juan Vernis menestre Verger publich de dits Justa y Jurats el qual feu relacio Ame Juan Candela nos Scriva de la Sala de dits Jurats Auer convocat ales persones Inmediate Segents

Fr.o Joachim Colomer Justa — Gaseme Candela de Jaume
Joseph Cols Jurat en Cap — Perepons major
Agustí Verdu Jurat segon — Geroni Veig major
Miquel Camarasa dinfre mustaf — Vicent Olivia major
Luis Castello nos Jndech — Miquel Pons major
Joseph Veig de Francis — Vicent Vilana major
Juan Pasqual de Cirino — Francis Vidal
Geroni Gerola menor — Miquel Cols

Tots los damunt dits Vehins y habits de la prnt vila de Agres Agustats y congregats en la Sala de dita vila de Agres onze solen y acostumen Juntar pera comunicar les cosses del Comu de dita vila Als quals los fon preposat per lo Jurat en Cap que Auera de lo que Auien a Comanat a Joseph Melis nos de que parlas al marques de la munia Juvoldria Suspendu la Sipo A en Vial dos Cartes una del Marques y altra Jeva les quals Cartes son les prnts les quals foren llegtes davant los Consellers y en la una Carta y en la altra es dice que no vol Aguardar Sino que

[illegible] bornel [illegible] Agres [illegible] Rolum [illegible] nar
que donen [illegible] Agres [illegible] gmunedat [illegible] [illegible] Rpo
[illegible] Rafael [illegible] Agres [illegible] Conellers [illegible] [illegible] [illegible] [illegible]
Anarien [illegible] [illegible] [illegible] [illegible] [illegible] [illegible] [illegible]
[

Die xxvij mensis Aprilis Anno
a Nativitate domini MDLxxxxviij

Fon convocat consell particular de orde y ma-
nament de Joachim Colomer Justa de la present
vila de Agres per medi de Juan Vernis menestre y
verger publich de dit Justa y Jurats el qual fue
relacio ami Juan Candela nos Scriva de la sala
de dit Justa y Jurats auer convocat a les perso-
nes in mediate segents

Pr.o Joachim Colomer Justa — Geroni Gerola menor
Jorge Colomer Jurat en cap — Geroni Reig major
Agosti Cerda Jurat segon — pere Pons major
miquel Camarasa menestral — Juan Pasqual de Primo
Luis Castello nos Jurat — Vicent Vilana major
miquel Coto — Vicent Camarasa de Juan
Juan Reig de nefre del portal
Juan Reig de Juan de la Font

Fots les damunt dits vehins y habits de la present
vila de Agres Aguntats y congregats en la sala de la
dita vila de Agres on se solen y a costumen juntar
pera comunicar les cosas del be comu de dita vila
Als quals les fon preposat per dit Jurat en cap
que en exo del orde que la vila els auia donat
en diuerses voltes de consell que buscaren dos centes
lliures pera pagar al marques de almunia per que
esta en viant la comissio molt a jocent y que auent
fet les deligencies en diferents puestos com es en ons en
al soy y hocaysent y que en qualsevol terras de ...
es troba el diner pero volen fiances en la mateixa terra.

Excma. Diputación Provincial Alicante

per lo que no la pague sobre y per esta sola
nolga pagar sobre lo dicho lo que sobre
sobre la dicha villa de Segres

Testes Gorgeh portor ferrer y
mateo pasqual Taurador de la
villa de Segres habitat

Rexgrel Candela not Rod

Die Veneris mensis Maij Anno
a Nat. Dñi M.D.xxxvij

Comparuit personaliter dominus Petrus Joannes Gorreta
Regens Thesaurariam Regiam Civitatis Barchinone
et Comitatus Rossilionis et Sardinie Locumtenens
Generalis Illustrissimi Domini Ducis Calabrie
Comitis Barchinone et Rossilionis et Sardinie
Regis primogeniti et Gubernatoris Generalis
Principatus Cathalonie et Comitatuum Rossilionis
et Sardinie pro Majestate Regia Catholica
Domini Nostri Regis Ferdinandi Regnorum
Hispaniarum Sicilie Jerusalem Navarre
Granate Toleti Valencie Galecie Majorice
Hispalis Sardinie Cordube Corsice Murcie
Giennis Algarbiorum Algezire et Gibraltaris
Comitis Barchinone Rossilionis et Ducatus
Athenarum et Neopatrie Archiepiscopatus
Senensis Comitis Ruscinonis et Cerritanie
Marchionis Oristanei et Goceani

Testes Joannes Ferrer Joannes Ferrer
Joannes Ferrer Joannes Ferrer
Joannes Ferrer Joannes Ferrer

Joseph Cots jurat en cap nomena — e Juan pasqual de Cimo
Agosti Cerda jurat segon nomena — e Vicent Vilana major
Miquel Camarasa Mustasaf nomena — e Pere Pons major de dies

de Concordia nomenaren — Jaume Candela de Pere
— Francis Vidal

Tots los quals damunt dits vehins y habitants de la dita
Vila de Agres foren posats en Jes Redolins de Cosa los que
de Pers tancats y posats en una barca de Arguas dels
quals foren tets tres de aquells per medi de un Infant
de hedat de deu Anyns poch mes o menyns primera
ment presentint lo Beneyt Senyal de la Santa Creu
y per la Sua Madrete Avent Rebolcat aquells dits
Jes Redolins foren tets tres de aquells de hu en hu los
quals foren conforme los Atolats foren los Elets Vicent
Vilana major de dies Juan pasqual de Cimo y Joseph
olsina de Joseph los quals foren entregats en mans
y poder de Miquel Vilana Cuesta Balle y Pr. Sl. del Senor
lo noble e Agregi Dn Bernat Vilarig olim Dn Gaspar
de Calatayud y Corros esa pera que els entregue en Vila de
Sa. pera que fora Sa Senoria nomenaciu de dos de aquells
tres pera Jurats de dita Vila de Agres pera el Any
Sant 1698 en 1699 de que bres esa Actum en la
Sala de dita Vila de Agres

Testes Antoni Colorch Sirugia
y Antoni pasqual de Juan
Llaurador de la Vila de Agres
habitants

Pere Pit Candela nor. Sa.

Excma. Diputación Provincial Alicante

Dupvij menes Maij Anno
Cabidonis N. S. Ihesu xpi Mdxxxviij

Dos letres vrient Criana moser Denis Gurat
Cavaller y Juan pasqual de Anno Gurat Lloctinent
Racional de la gnt Cria de Regles Valencia Parlament
Elets y nomenats per lo noble Regent Don Bernat
Catarin absent Don Jayme de Cardona y Ferrer
Gt de la gnt Cria de Regles y Baro Belpuig y Cortes
de gnal Caualler del Hauit de nostre Ordre de
Montesa y gnal Comde de Castalla per la gnt
Regles Valencia Cavallers Ciutadans Honrats Jurats
y Regles Universitats Senyors Deputats y Oydors de
Comptes del Sant y gnal Parlament de la Ma Regla
Regent la Cancelleria Regles Balle y Justicia del Regne
Valencia Senyors de Regles Vassalls y Feels del Regne
Valencia Senyors de Regles Vassalls y Feels del Regne
Valencia Senyors de Regles Vassalls y Feels

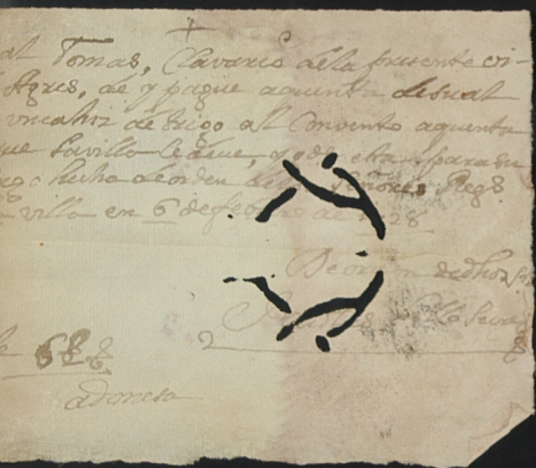

EXCMA. DIPUTACIÓN PROVINCIAL
ALICANTE

Excma. Diputación Provincial
Alicante

Die xxviij mensis Maij Anno
Ab Domini M.D.Lxxxxviij

Nominacio feta per vnes Veinat Mestre Ledies Jurats
Cap y Guar per Regat del Mme Jurat Regent la Cort
de Regles per a Conselles de Well Particular de Segon Any
1698 fins 1699 los Quals Son los Jurats Ledies

Rdo Joachim Colomer Jurat — Grey de Leig de Granes
Vincent Celano Mestre Cirurgia — Vincent Adorno Mestre
Juan Pasquet del Mme Jurat Jaume — Geroni Cerda la Mena
Miguel Amoros de vnes Menestrals — Miguel Cots
Lluis Caballo Mestre Gramatic — Miguel Pasqual Agustino
Grey Cots — Antoni Oliuart
Thomas Cerdo — Vincent Vidal
Geroni Leig Mestre Ledies — Miguel Joan Mestre
Jaume Calleja Legeris — Thomas Pasquet
Francesch Vidal — Juan Leig Lengua del Portal

per Jurat Mestre Ledies

Foch es Ordenat dels Vehins y Habits de la Ciutat de Regles Juramentats Consellers per los Jurats Ledies y Cap Cos de Regles Prestaren Juramentz en mans y poder del Egregi Joachim Colomer Jurat Cap que Any Prelegit en lo Regne Nostre Senyor Jesu Christ Mil Sis Cents Noranta y Vuit Regnant lo Catholich Rey Don Carlos Segon de Nom Any de la Nativitat de Aquell

Vicent Vilano Jurat en Cap ——— Vicent ohma mostr
Juan Pasqual Regmo Jurat Segon — Francesch Vidal
Miguel amarga denchir mestar — Miguel Pons mostr
Dionis Carbello notari Scrivá — Geroni Gerola menor
Lorenç Cots ——— Miguel Colomer de Sorbitx
Antoni ohma ——— Jaume Sanchis de Jerri
Miguel Cots

Cots en dament dits Consellers y Prohomens dela part Vila
de Jerri fonch proposat y requerit com la dita Vila de Jerri
stiga stada y sia de Real Corona y Patrimoni de la Magestat
del Rey nostre Senyor y per tal com en lo Real Patrimoni
sien stats y sien acostumats fer Cort General per lo Jurat en Cap
de la dita Vila de Jerri, y com lo dit Jurat en Cap
sia stat requerit per part de la Magestat del Rey nostre Senyor
per medi de Mossen Joan Ferrer Batle General del Regne de
Valencia, que en lo temps y lloch que per la dita Vila de Jerri
li fos stat assignat, que fes Cort General per a Jurar y Reebre
los Capitols y Privilegis, Gracies y Mercets que la Magestat
del Rey nostre Senyor ha fetes a la dita Vila de Jerri, y
per a fer altres coses que per la dita Magestat li eren stades
manades, segons que en la Carta de la dita Magestat del Rey
nostre Senyor dada en la Ciutat de Valencia a vint y sis dies
del mes de Octubre any de la Nativitat de Nostre Senyor Jesu
Christ Mil sis cents y vint y sis, en lo Regnat de la dita Magestat
en lo any Segon, es contengut, per tal com lo dit Jurat en Cap
per Real Privilegi de la dita Magestat del Rey nostre Senyor
dat en la Ciutat de Valencia a vint y sis dies del mes de Octubre
any de la Nativitat de Nostre Senyor Jesu Christ Mil sis cents
y vint y sis, en lo Regnat de la dita Magestat en lo any Segon,
es stat requerit per part de la dita Magestat del Rey nostre
Senyor per medi de Mossen Joan Ferrer Batle General del Regne
de Valencia, que en lo temps y lloch que per la dita Vila de
Jerri li fos stat assignat, que fes Cort General per a Jurar y
Reebre los Capitols y Privilegis, Gracies y Mercets que la
Magestat del Rey nostre Senyor ha fetes a la dita Vila de Jerri,
y

Dia sexto menes [illegible]
Any de nostre M.D.xxxxviii

Son convocats al consell parlicular de ordinaria
mesa de Joachim Colomer Justge per medi de Juan
Torres menestrel y Berger pregoner de dita Justja
y Vall, lo qual ha dit ha dit Juan Candela not
y Justice de dita Vall de dits Jurats haver convocats les
persones en medicle Legents

Lo dit Joachim Colomer Justge — Hyeronim Vargues
Vicent Vicianos Jurat en Cap — Miquel Colomer de Joan
Juan Vas quart Jurat — Jeroni Roig de Francesch
Miquel Amoros de Roget menor de — Miquel Vich
Lluis Candela not y Justice — Jaume Candela
Vicent Alfaro mo Jort — Juan Roig del port
Francesch Vidal

Sobre lo damunt dits Jurats de la part de la
de Torres hagen Jurat y Consell de la Vall de dita
Vall de Torres per lo que ha Colomer Justge per
conveniencia de Coses de la Comun de dita Vall de Torres
Hy que dit Justge per dit Jurat no gosen
ne tenga de Vall Juan Torres de dita Vall de Torres
Hy Vall per lo que per dit Jurat ha stat dit
Hy Vall per lo que per dit Jurat ha stat dit
Hy Vall per lo que per dit Jurat ha stat dit

que le que cobrar los quales oydo dita proposicio
tots unanimes y concordes nemine discrepante fore
de vol y parer que posen de preu en lo blat a sis lliures
dueyores per cafis y en la guarda a cinch sous la bar
sella que sera a tres lliures lo cafis de moneda en dit
any et non alias de quibus ego Actum en la sala de dita
vila de Agres

Testes Gabriel Alzina y Antoni
pasqual de Juan de Anna llaurad
dors de la vila de Agres habi
Rexpit Candela nos Eran

Die xxviiij mensis Augusti
Anno Domini MDCLxxxxviij

Choachim Colomer Justo Visent Vilana Jurat en
Cap Juan pasqual de Simo Jurat segon Ab tenor
de una carta de sa Senoria el noble Dn Bernat
Vila Reg olim Dn Gaspar de Calatayud y Carros Sr
de la pnt vila de Agres Baronia de Sella ex absentia
de aquella de vint y un dies del pnt mes de Agost
del pnt any 1690 Ab la qual dona llicencia per
mes y facultat als dits Justa y Jurats de dita vila
de Agres pera que puixen juntar y convocar
Consell General tantum pera comunicar el
convenir que Francisco Peris Sirugia vinga a la con
ducta de dita vila de Agres et non alias sots nullitat
de Actes de qualsevol altra cosa es comunicara en
dit Consell conforme lo tenor de dita carta
Choachim Colomer Justo Visent Vilana Juan
pasqual de Simo Jurats de dita vila de Agres ma
naren a Juan Vernis menestre y Verger publicat
Exercent son ofici preta Juramentum in ma y poder de
mi lo infra scrit nos fui Vilano Ant Juan Candela

nos Estruia de la Sala Auer con vocal a Consell General
als vehins de dita vila de Agres abjo de trompeta per los
puestos a costumats de dita vila pera el dia vint y nou
del prim mes de Agost 1698 pera les sis ores del matí
en lixo del dit prego foren convocats y congregats
les persones jn mediate segents

Pr.o Chocachim Colomer Jurba — Juan mar
Vicent Vilana Jural en Cap — Antoni pasqual de Juan de la V.a
Juan pasqual de Simo Jural segon — Frances Veig de Frances
Alexis Castello nos Sindich — miquel cerda
miquel pasqual de Simo — Joseph olzina de Joseph
Vicent olzina major — Joseph Cots
Christofol Veig — melchor Jorri
Agosti pasqual — miquel Colomer de pere
Bertomeu cerda de berts — Ambros Calataju
Frances Arca — Vicent Vidal
Antoni olzina — Blay Cots
pere cerda — miquel lechles menor
miquel Colomer de Joachim — Vicent cerda
pau tornar — miquel Cots
Vicent Camarasa de Juan — Grabiel olzina
miquel Camarasa de grabiel — nadal olzina
Juan Calataju — pere pons major
Frances Vidal — pere pons de pere
Roch Veig — nofre Camarasa de miquel
Juan Camarasa de Juan — miquel domingo
miquel pons de miquel — miquel pons major
mateu barbera — Geroni gerola major
Joseph monblanch — Joseph pastor ferrer de ofici
Lorens tomas — Andreu barbera
Joseph pasqual de Simo — miquel lechles major
miquel Gallue — Joseph tomas de Joseph

Excma. Diputación Provincial Alicante

Peronillo mayor ——— Gonçalbo Ley de Ganes
Mateo porçel ——— Gonçalbo Ley de pere
Pedro pastor ——— Ramon Candela de yare
Juan Lobo ——— Martin Cerdo
Antonio porçel de Amor — Blay Gomez
Rafel Camarasa ——— Vicent Camarasa del Cuent
Antene dominguo ——— Joseph Colomer Pastor
miguel tornos ———

Sepan todos quantos este libro vieren y oyeren como nos los Justicia y Jurados de la Villa de Alcoy juntados y congregados en la Casa de la dicha Villa de Alcoy segun que hemos de costumbre de hacer cada un año para hacer y ordenar las cosas convenientes al bien comun de la dicha Villa, que es por procurador general por el Cuarto de Alcoy que fue Juan Vicente Francisco Perez Jurado que fue en el dicho Cuarto de Alcoy en el año pasado de mil seiscientos y veinte y nueve, que hacia el numero de Cristo nuestro Señor, y que hacia el numero de Mahoma que es mil diez y ocho, y que hacia el numero de los años de la Era de Cesar que es mil seiscientos y sesenta y siete, y que hacia el numero de los años de la Era de Alexandre que es mil seiscientos y noventa y ocho, y que hacia el numero de los años de la Era de Abraham que es cinco mil seiscientos y cincuenta y ocho, y que hacia el numero de los años de la Era de Adan que es seis mil seiscientos y cincuenta y ocho, y que hacia el numero de los años de la Era de Noe que es cuatro mil seiscientos y cincuenta y ocho, y que hacia el numero de los años de la Era de Diluvio que es cuatro mil seiscientos y cincuenta y ocho, y que hacia el numero de los años de la Era de Moises que es cuatro mil seiscientos y cincuenta y ocho, y que hacia el numero de los años de la Era de Josue que es cuatro mil seiscientos y cincuenta y ocho, y que hacia el numero de los años de la Era de Gedeon que es cuatro mil seiscientos y cincuenta y ocho, y que hacia el numero de los años de la Era de Samuel que es cuatro mil seiscientos y cincuenta y ocho, y que hacia el numero de los años de la Era de David que es cuatro mil seiscientos y cincuenta y ocho, y que hacia el numero de los años de la Era de Salomon que es cuatro mil seiscientos y cincuenta y ocho, y que hacia el numero de los años de la Era de Roboam que es cuatro mil seiscientos y cincuenta y ocho, y que hacia el numero de los años de la Era de Abias que es cuatro mil seiscientos y cincuenta y ocho, y que hacia el numero de los años de la Era de Asa que es cuatro mil seiscientos y cincuenta y ocho, y que hacia el numero de los años de la Era de Josafat que es cuatro mil seiscientos y cincuenta y ocho, y que hacia el numero de los años de la Era de Joram que es cuatro mil seiscientos y cincuenta y ocho, y que hacia el numero de los años de la Era de Ochozias que es cuatro mil seiscientos y cincuenta y ocho, y que hacia el numero de los años de la Era de Joas que es cuatro mil seiscientos y cincuenta y ocho, y que hacia el numero de los años de la Era de Amasias que es cuatro mil seiscientos y cincuenta y ocho, y que hacia el numero de los años de la Era de Ozias que es cuatro mil seiscientos y cincuenta y ocho, y que hacia el numero de los años de la Era de Joatham que es cuatro mil seiscientos y cincuenta y ocho, y que hacia el numero de los años de la Era de Achaz que es cuatro mil seiscientos y cincuenta y ocho, y que hacia el numero de los años de la Era de Ezechias que es cuatro mil seiscientos y cincuenta y ocho, y que hacia el numero de los años de la Era de Manasses que es cuatro mil seiscientos y cincuenta y ocho, y que hacia el numero de los años de la Era de Amon que es cuatro mil seiscientos y cincuenta y ocho, y que hacia el numero de los años de la Era de Josias que es cuatro mil seiscientos y cincuenta y ocho, y que hacia el numero de los años de la Era de Jechonias que es cuatro mil seiscientos y cincuenta y ocho, y que hacia el numero de los años de la Era de Salatiel que es cuatro mil seiscientos y cincuenta y ocho, y que hacia el numero de los años de la Era de Zorobabel que es cuatro mil seiscientos y cincuenta y ocho, y que hacia el numero de los años de la Era de Abiud que es cuatro mil seiscientos y cincuenta y ocho, y que hacia el numero de los años de la Era de Eliacim que es cuatro mil seiscientos y cincuenta y ocho, y que hacia el numero de los años de la Era de Azor que es cuatro mil seiscientos y cincuenta y ocho, y que hacia el numero de los años de la Era de Sadoc que es cuatro mil seiscientos y cincuenta y ocho, y que hacia el numero de los años de la Era de Achim que es cuatro mil seiscientos y cincuenta y ocho, y que hacia el numero de los años de la Era de Eliud que es cuatro mil seiscientos y cincuenta y ocho, y que hacia el numero de los años de la Era de Eleazar que es cuatro mil seiscientos y cincuenta y ocho, y que hacia el numero de los años de la Era de Matthan que es cuatro mil seiscientos y cincuenta y ocho, y que hacia el numero de los años de la Era de Jacob que es cuatro mil seiscientos y cincuenta y ocho, y que hacia el numero de los años de la Era de Joseph que es cuatro mil seiscientos y cincuenta y ocho, y que hacia el numero de los años de la Era de Jesus que es cuatro mil seiscientos y cincuenta y ocho, y que hacia el numero de los años de la Era de Maria que es cuatro mil seiscientos y cincuenta y ocho, y que hacia el numero de los años de la Era de Elisabeth que es cuatro mil seiscientos y cincuenta y ocho, y que hacia el numero de los años de la Era de Zacharias que es cuatro mil seiscientos y cincuenta y ocho, y que hacia el numero de los años de la Era de Juan Baptista que es cuatro mil seiscientos y cincuenta y ocho, y que hacia el numero de los años de la Era de Juan Evangelista que es cuatro mil seiscientos y cincuenta y ocho, y que hacia el numero de los años de la Era de Juan Apostol

Dies tercio mensis septembris
Anno a Nat. domini M D L xxxxviij

Ajustats y congregats en la sala de la present vila de Aspes
pera elegir el dit electio de muitasaf pera el present any
1698 en 1699 per medi de Juan Vernis menestre y
verger publich de dits justes y jurats el qual fue relacio
Ant. Juan Candela nostre scriuia de la sala fuer con
vocat a les persones in mediate segents Pr.o Choa
chim Colomer justa Vicent Vilana jurat en cap
Juan pasqual de Simo jurat segon miquel Camarasa
de nosse muitasaf lleuis cadelle nostre sindich les
quals feren nominacio de les persons in mediate
segents

Pr.o Choachim Colomer — Jaume Candela de pere
Vicent Vilana jurat en cap — Francis Vidal
Juan pasqual de Simo jurat segon — pere pons de Joseph
miquel Camarasa muitasaf — Miquel pasqual de Simo

de concordia — Miquel Colomer de Choachim
Geroni Gerola menor

Los quals foren posats en sis redolins de cera tancats
y posats en una basia de ayguas dels quals per medi de
un infant de hedat de nove a deu anys primerament
presentint lo beneyt Sempal de la Santa Creu y auent
reboleat aquells per dita basia de ayguas dels dits sis
redolins tots junts foren tretes tres dels quals de hu
en hu los quals foren entregats en mans y poder de
miquel Vilana Balle y por el del Señor de dita vila
de Aspes y conforme los Abolats son los que van de electio
Miquel pasqual de Simo Miquel Colomer de Choachim
y Geroni Gerola Menor tots llauradors vehins y habits

Excma. Diputación Provincial Alicante

de dita vila de Agres pera que sa Señoria dit Señor
de dita vila de Agres el noble Don Gaspar de Calatayud
Carros vila vig. etc. nomene hu de aquells tres pera
mustasaf de la pnt vila de Agres pera el pnt any 1697
en 1699 de quibus sa Aleum en la sala de dita vila
de Agres

Berles florian pons y pere pons
de pere llauradors de la vila de
Agres habres

Rezepit Candela nots esa

Die xvj mensis Septembris
Anno ccc domini MDCLXXXXVIIJ

Son convocat consell particular de orde y manament
de Joachim Colomer justicia de la pnt vila de Agres per
medi de Juan Vernis menestrel y verger publich de
dit justicia y jurats el qual feu relacio a mi Juan Candela
nots escriva de la sala tenir convocat a les personer
in mediate segents

Pro Joachim Colomer justicia — Vicent olsina major
Vicent vilana jurat en cap — Miquel Colomer de Joachim
Juan pasqual de Simo jurat segon — Joseph vig de francesc
Miquel Camarasa de nostre mustasaf — Joseph Cotes
Lucis Cortello nots sindich — francis vidal
Antoni olsina — Gerni Gerola menor
Agosti pasqual — Vicent vidal
Jaume Candela de pere

Tots los damunt dits llauradors de la pnt vila de
Agres habres junts y congregats en la sala de dita vila
Aonse solen ya costumen juntar pera comunicar les
coses del bi comu de dita vila de Agres als quals los fon
preposat per dit jurat en cap que francisco perez
barber que es qui lo consell General lia donat la conducta

[illegible] Comell [illegible] [illegible] [illegible]

Vos Agude y Els Sants quatre Evangelis dea quell
deles Vostres mans dretes corporalment y Reveren
cealment tocats y Jural Retenir en la Iglesia dela
dita Vila de Agres

Testes Geroni Gerola major y Antoni
Olzina Clavaradors dela Vila de Agres
habits

Rezepit Candela nos 570.

Dia xxvj octobris 1698

Fon convocat Consell particular de orde y mana
ment de Joachim Colomer Justa dela pnt Vila
de Agres per medi de Juan Vernis menestre y Verger
publich de dit Justa y Jurats el qual fue relacio Ant
Juan Candela nos dela Sala Auer convocat a les per
sones in mediate Segents

Pro Joachim Colomer Justa — Joseph Vieg de Francesc
Vicent Vilana Jurat en Cap — Antoni Olzina
Juan Pasqual de Simo Jurat segon — Geroni Gerola menor
Miquel Colomer de Joachim mestre — Gaume Candela de Pere
Lloys Castello nos Sindich — Miquel Pasqual de Simo
Francesc Vidal — Miquel Pons major
Miquel Camarasa de Nofre — Vicent Vidal

Fots los damunt dits Clavaradors dela pnt Vila de
Agres habits Juntz y congregats en la Sala de dita Vila
Aon Se Solen y acostumen Juntar pera comunicar
les Corses del be comu de dita Vila de Agres Als quals los
fon preposat per lo dit Jurat en Cap que Auia estat ab
Juan Puig de Pego a que dita Vila li Respon Cas que Ay
una pencio de quaranta lliures y dieu les deuhen hus Con
gudes xixanta lliures y mes vint reals de gastos y dieu que
no vol aguardar sino es deu dies y que sino li pagen parats
aquells sens falta executara y axi que miren com

[illegible] deber de poder per gere no fora gastos [illegible] que les
ordenats dels prenyeres dessen que qui deuia als dits
quels regnors lo dit Jurat que los prenyes deuia tornar
me deuia delligir als dits quels hereters dels ge-
nadors deuien tenir tres quartons que [illegible]
los quals ajo als dits de dit Jurat [illegible] los quals
[illegible] [illegible] [illegible] [illegible]
[illegible] [illegible] [illegible] [illegible]
[illegible] [illegible] [illegible] [illegible]

A .xxviij. de Nouembre de 1693

Foren Conuocats al Consell parlamentari de orde y manament de Joachim Colomer Justicia de la Vila de Agres per medi de Juan Vernis menestral y Veguer pub[lic] de dit Lloch y Jurats Vgeral Gil Valero Pere Juan Candela nots de la Vall Thomas Colomer alias Perenet Jo medicle. Segons

Dr. Joachim Colomer Justa — Miguel Vayguet Regidor
Vicent Vilano Cursor de Vlgs — Miguel Joan Mestre
Juan Vayguet Regidor Jurat 2o — Joseph Vilo
Miguel Colomer de Pere menbrat — Miguel Cantero 2o
Vicen Carbello not Jurat 1o — Juan Vay del Portal
Vayguet Vayguet ——— Francesch Pedal
Vicent Vidal ——— Miguel Colom

Foren tots dagunent dits Clauradors de dita Vila dels Agres hauent Consell Vlargues y Vniuersitat de dita Vila hont foren fets Comparer Juran y per la Comunitat dits Clauradors foren proposats per dit Cons[ell] com dits Clauradors de dita Vila Agres hagen pregonat per dit Cons[ell] y Vniuersitat de dita Vila com sia dit Cons[ell] y Vniuersitat de dita Vila sien stats Condemnats per sentencia de Vostra Mag[esta]t en la Cort del Justicia de Valencia en la Suma de Mil Lliures per Cascun dels Clauradors de dita Vila Agres per Cascun any per Cascun dels Clauradors de dita Vila Agres per Cascun any per Cascun dels Clauradors de dita Vila Agres per Cascun any

Die xvij novembris Anno
Et dominicae MDLXXXXVIIJ

Choachim Colomer Jurat Virent Vilana major y
Juan pasqual de Simo Jurats de dita Vila de Agres ya
petiçio de aquells demanen Llicencia per mes y facul
tat al Egregi Don Bernat Vilariq olim Don Gaspar
de Calatayu y Carros Señor de la pnt Vila de Agres y
Sella Conde de Sirat ca pera que puixen Conuocar
y celebrar Consell General pera reuocar la Conducta
barber de dita Vila de Agres que huy de pnt lita y
Cap de Francisco peris y Conduchirla y proveherla
en Cap de Virent Camarosa de Juan barber de dita
Vila de Agres Elo de Jus dit Sr Conde y Señor de dita
Vila de Agres Comfos pnt en dita Vila de Agres y en
lo palacio Vila dita petiçio Concedix Llicencia per
mes y facultat als de Jus dits Choachim Colomer Jurat
Virent Vilana major y a Juan pasqual de Simo pera
que puixen Juntar y celebrar Consell General pera las
Cases de Jus dites et non alias sots nullitats de
Actes de quibus esta Actum Agres en lo palacio de
dit Señor

Testes Antonio Soto de la Ciutat de
Valen o trobat en dita Vila y Gaspar
Vilana de Virent Llaurador de la
Vila de Agres habes

Resepit Candela nos Esa

Dicto die en Exo del de Jus dit Acte de Llicencia
Choachim Colomer Jurat Virent Vilana major
Juan pasqual de Simo Jurats de dita Vila de Agres
manaren a Juan Vermes menestre y Verger pu
blich de dits Jurats y Jurats excerent son [illegible] nesta
Juramento en ma y poder de mi lo Infra Scrivat nos

Seu relacio Ami Juan Candela nostro de la Sala Auer
Conuocat a Conell General als vehins de dita vila de
Agres abjo de trompeta per los puestos al costumat de
dita vila pera el dia sabe dels prents mes e any 1698
pera les cetores del mati en exo de dit prego foren con
vocats y congregats les personas jus mediate segents

Dr. Chouchim Colomer Jurat — Miquel pons major
Vt. Vilana major Jurat en Cap — Joseph olzina menor
Juan pasqual Jurat segon — Antoni pasqual de la Vda
Miquel Colomer mustasaf — Mateu pasqual
Lluis Castello nostro Sindich — Joseph Colomer lo flor
Esteue domingo — Joseph pasqual de Jimo
Florian pons — Juan Garcia
Miquel Camarasa de nosse — nosse Colomer
Agosti Cerda — nicolau penalba
Miquel pasqual de Jimo — Llorens tomas
pere Cerda — Joseph Ruiz de francesc
Visent olzina major — miquel Gallus
Simeon Cots — Gaspar olzina
Blay Jover — Miquel domingo
Geroni Gerola menor — Joseph Montlanch
Miquel Calatayu — Tomas pasqual de Arma
Gregori tormo — nosse le Andro Ruiz
Roch pastor — Juan Cots
Visent Cerda — Visent Camarasa de bernal
Agosti pasqual — Jaume Candela de pere
Antoni pasqual de Arma — Juan Calatayu
miquel Cerda — Joseph Cots
Christofol Ruiz — Juan Ruiz de Juan de la Sorat
Joseph Ruiz de pere — Gaspar domingo
pau tomas — Melchor ferri
Gaspar Ruiz — Juan Ruiz del portal

Excma. Diputacion Provincial Alicante

Francesc Reig de Francesc —— Andreu Tormo
Ambros Calatayud —— Francisco Perin
Miquel Cots —— Diego Tormo
Joseph Colomer de Blay —— Vicent Camarasa de Juan Barber
Blay Cots —— Pere Pasqual
Francesc Vidal ——

Tots los damunt dits vehins y habits de la present vila de Agres ajuntats y congregats en la Sala de dita vila de Agres Don Gerolim y acostumen juntar y comunicar les coses del be comu de dita vila, les quals los fon preposat per Vicent Vilana Justicia en cap que ales y considerat que la conducta de barber de dita vila de Agres esta provehida en cap de Francisco Peris y que es necesita revocar dita conducta de la persona de Francisco Peris y provehirla en cap y persona de Vicent Camarasa Sirugia de dita vila per certes conveniencies y axi que miren lo que els parera en dita preposicio los quals ayda dita preposicio tots unanimes y concordes nemmen dis crepante foren de vot y parer que revocaven la provisio feta de la barberia de dita vila de Agres en cap de Francisco Peris y que la provehe hien y donaven a Vicent Camarasa barber de dita vila de Agres habits de aquellos y ho [illegible] en la Sala de dita vila de Agres

Testes Geroni Pons menor Baltasar Reig de Francesc y Rocha Pons Clavadors de la vila de Agres habits

Capitols de Cort celebrada en la vila de Tortosa per lo Molt Alt Príncep Don Carlos Príncep de Asturias, Comte de Barcelona, Rosselló i Cerdanya, Duc de Montblanch, Comte de Prades, Senyor de Balaguer, Lloctinent i Capità General de Catalunya, Rosselló i Cerdanya, Governador General de Mallorca, Menorca, Eivissa i Comte de Ribagorça, Marquès de Tortosa, Comte de Tripoli, Duc de Atenes i Neopàtria, Comte de Flandes i Hainaut, Rei de Jerusalem, Sicília, Anglaterra, Hongria, Dalmàcia, Croàcia, Navarra, Granada, Toledo, València, Galícia, Mallorca, Sevilla, Sardenya, Còrdova, Còrcega, Murcia, Jaén, Algarve, Algesires, Gibraltar, Illes Canàries, Índies Orientals i Occidentals, Illes i Terra Firme del Mar Oceà, Arxiduc d'Àustria, Duc de Borgonya, Brabant i Milà, Comte de Habsburg, Tirol i Barcelona, Senyor de Biscaia i de Molina, etc., celebrada en la dita vila de Tortosa en l'any MDXXVIII.

Capítols de Cort celebrada en la vila de Tortosa per lo Molt Alt Príncep Don Carlos Príncep de Asturias, Comte de Barcelona, Rosselló i Cerdanya, Duc de Montblanch, Comte de Prades, Senyor de Balaguer, Lloctinent i Capità General de Catalunya, Rosselló i Cerdanya, Governador General de Mallorca, Menorca, Eivissa i Comte de Ribagorça, Marquès de Tortosa, Comte de Tripoli, Duc de Atenes i Neopàtria, Comte de Flandes i Hainaut, Rei de Jerusalem, Sicília, Anglaterra, Hongria, Dalmàcia, Croàcia, Navarra, Granada, Toledo, València, Galícia, Mallorca, Sevilla, Sardenya, Còrdova, Còrcega, Murcia, Jaén, Algarve, Algesires, Gibraltar, Illes Canàries, Índies Orientals i Occidentals, Illes i Terra Firme del Mar Oceà, Arxiduc d'Àustria, Duc de Borgonya, Brabant i Milà, Comte de Habsburg, Tirol i Barcelona, Senyor de Biscaia i de Molina, etc., celebrada en la dita vila de Tortosa en l'any MDXXVIII.

Dr. [illegible] Cabrer, Jaume nomena ——— Jaume Andreu
Vicent Calvo nomena ——— Gaspar Bidal
Joan Jordi Real nomena ——— Joan Pau Vilagut
Miquel Comes nomena ——— Pere Joan Vilagut
Joan Lluís Comte nomena ——— Joan Lluís Comte
Jaume Andreu ——— Jaume Andreu

DIPUTACIÓN PROVINCIAL ARCHIVO

y habiles de dita vila de Agres pera que ells entre
a la señoria del señor de dita vila de Agres el
noble Dn. Gaspar de Calatayud y Carros vila
Rey esa nomene hu de aquells tres pera Jurats
de la prnt vila de Agres pera el any es devenidor
1699 de quibus esa Relum en la sala de dita
vila de Agres

Testes Blay Jover y Jerónimo
Pastor Ferrer de dita vila
de Agres habi

Resepit Candela nos Era

Die xxvij mensis Januarij
Anno Cte. domi M Dcxxxxix

Son convocat Consell particular de orde y ma
nament de Juan Ruiz de nosse del del portal Jurats
de la prnt vila de Agres per medi de Juan Vernis
menestre y verger publich de dits Jurats y
Jurats el qual feu relacio Ami Juan Candela
nos Era de la sala haver convocat a les persones
in mediate segents

Pro Juan Ruiz de nosse del portal Jurats — Miquel Pasqual
Vicent Vilana Jurat en Cap — Agustí Pasqual
Juan Pasqual de Gimo Jurat — Miquel Camarena
Miquel Colomer de Joachim Muntsof — Francis Vidal
Lluis Castello nos Jindich — Joseph Coll
Jaume Candela — Miquel Coll
Vicent Vidal — Antoni Olivera
Miquel Pasqual de Gimo

Tots los damunt dits Clavaderos de la prnt

Jurats
Any 1611

Vnde cum ocasat a aquell poble aver de Sr. Alcha degut de Cort
lais Vsp. dellame Vila Regy dellamat de ser mes et Alcun
vers nos Regy que dit Regy Jurats Cobles e a fer nos
cobtes que ame Luy Castell no gasta a cauca no a
cauca los persones seguents

Dr. Alcha Regy Vsp. — Vicent Blanca. mal Sr
Vicent Blanca Jurat 1 — Antoni Blanca —
Joan Pasqual Alot 2 — Hyeki Pasqual
Miguel Alcover Jurat. — Geroni Querda menor
Miguel Esmarata d — Gaspar Regy de Spandeu
ridges. — Gaspar vida 2 menor
Vicent Beda 2 — Gaspar Cost
Hyeki Cart a —
Jaume Sandela Capt.

Consell fet Consell per Mossen Joan Sa Congregat e
en la Sala de Capsso Vila de Alcoy formalitat de
proposat per Vicent Blanca Jurat en cap que
Sr. Marques del Bra fol de Almunia Cauciso
portas que Capsso Vila de Alcoy Jaume de
rebagos Delentes Empicamtos Lleys que
Vicia Cobrar y perdre no pagaua Vicia Cost
y que Capsso Vila no tenia efectes per
que Capsso Vila Vsp. Vrn. com Jaume de com
ponre. Vnde Vsp. Vrn. com Jaume de com
ponre. Vnde Vsp. Vrn. com Jaume de com
ponre. Vnde

camarasa de nobre y aximatus pedet. Dixerat los son
proposat que qui nahia se auia despotar e cada lliura
de carn y aua prisen 7 bots del premer Juny a lhar
rer la mayor part ostare que esposasen set dines
en cascuna lliura de carn ax de macho con demolto
que dant los lieus demolto 4 24 y macho 3 24. lo
qual a vitocallament se fa per tins durador del
dia despasqua de resurrexio comensa premer dant y fi
ra la parrer dia de carnestolas en lo any 1760.
conforme costums y capitols del boualer. ca
ce. proquebescet. Actum en la sala de la pnt. vila de
Agrest

Testes Francisco Peres Seluigia y Gracia Pons
llauj. de Ferrer lla.

Bta. Castello Nos. pbro.

Die xxij m.s Martij anno
ant.e dom.i MDCLxxxviij

Fon conuocat a consell particula de nro. Pe. de Juan Reig
Jug.a de la pnt. vila de Agres lo qual per medio de Juan
Vernis mo. y vergeur de dets Jurats Jurats lo qual
a fet relacio en poder de mi Luis Castello nos
en llora y pelo e seruia de la sala auer conuocat
les persones del tenor seguent.

Pe. de Juan Reig Jug.a
Visent Vilanova Just.i
Juan Pasqual Just.a
Miquel Colomer Mun.
Agosti Pasqual
Miquel Cots

Pere Pons mayor
Miquel Camarasa de nobre
Joachim Colomer
Visent Vidal
Nicolau Peralba
Visent Camarasa barba
Juan Cots

Conselles del consell particular tenta y
congregats en la sala de la pnt. vila forma

Excma. Diputación Provincial Alicante

[illegible] Real Audiencia [illegible]
[illegible] en Cap que ara [illegible] y rematat [illegible]
[illegible] carn y [illegible] [illegible] [illegible]
[illegible] [illegible] [illegible] [illegible]
[illegible] [illegible] [illegible] [illegible]
[illegible]

y bovalar de aquella y subastas &c. y a son
cos y lloch rematas &c. lo qual a fet rela
cio en presencia de nos altres dits Jurats y del nos.
in fraescrit, (en presencia y asistencia de Mathue
Guillen arrendador dels dits del S.r de dita Vila)
ell auer corregut y subastat &c. per los puestos
a costumats &c. ab candela en sesa y per si to
fegada y no auer trobat altra dita mes
que la que adonat Miquel Camarasa de
lau. de la pnt. Vila com es la carn de molt
à tres sous y set dins, carn de macho à dos
sous y set dins ab divit lluis deu sous de
pilo et bovalar, ab la impossicio a costuma
da de dos sous y sis dins per cap y conforme
capitols ab clan de bovalar de dia trenta
sous y doble divit. a los dits Jurats llueva
&c. e lo dit Miquel Camarasa son fors pnt.
acceptat &c. y se obliga a bastir de carn de molt
to y lo son lloch de macho tota aquella que
sera menester en la pnt. Vila per tems dura
dor del dia de Pasqua primer vint del
pnt. any y finira lo darrer dia de carnes
toltes primeruenent en lo any Mil set
sens per lo qual obliga sa persona y bns &c. ab
divit lluis deu sous de arrendament de pilo et
bovalar &c. les quals promet pagar a la pnt.
Vila y al dit Guillen arrendador &c. en tres
terses iguals conforme costum &c. per
ficio &c. dona per fianza &c. a Joseph Bonanat
Cirurgia de la pnt. Vila conforme pnt. &c.

Excma. Diputación Provincial Alicante

[illegible] per mi lo nos infrascrit Justicia de la Ciutat y principal dit. y responguen quels sos [illegible] y obligats [illegible] y [illegible] y [illegible] y

Die primo [illegible] anno
ante [illegible] vz lxxxx viiij

Fonch convocat a consell particular de P.º de Juan Ruig
dit de Sent Roch Just.ª de la pnt. vila de Agres per me
dit de Juan Vernis me. y vorguer publich dels
Just.ª y Jurats de la pnt vila lo qual a fet relacio
en poder de mi luis castello nos. pp.º sa. de la sala
a aver convocat les persones seguents.

P.º a Juan Ruig Justicia	Miquel Camarasa de [illegible]
Vilent Vilana Just. 1	frances Vidal major
Juan Pasqual Just. 2	Antoni Ollina
Joseph [illegible]	Miquel Pons major
Vilent Vidal	Miquel Pasqual de Semo
Agosti Pasqual	y Jaume Candela de pere

Conselles del consell particular juntats y congre-
gats en la sala de la pnt. vila de Agres, on se acostu-
mer juntar pera tractar les coses tocants al comun
y bona ad menys [illegible] de la pnt. vila. Fonch propost
per dit Jurat en cap que lo tractat en lo ante
se dene consell que es se lebra a vint del propassat
mes de Maig pnt. any entre dita vila y Valero
Merita de la vila de Alcoy no atengut efecte
per lo que dit Merita li aparegut escusarse
conforme la relacio del Sindich y Balle de la pnt.
vila li amportat y aximatix consta per tres car-
tes que dit Merita an viat a dit Sindich dien q.
les clisenses no son cabals pera fer dit carregat.
de sensal vilen sus mar les lo que determi-
nauer. Hoida dita pp.ª aua pres [illegible] [illegible]
animes y concordes nemene desesperant [illegible] a
votat que de lo fet les origa al S.r de la pnt. vila
y se li enuien les cartes de merita y que sa. [illegible]
mane auisar lo que se a de fer en dit negoci
de quebus [illegible] Act. Agres en dita sala [illegible]

Testes Joseph Pastor ferrer y Luis Balaguer [illegible]
de Agres habs. [illegible] castello nos. [illegible]

Excma. Diputación Provincial Alicante

Die viij m.s [illegible] anno
a.tt. dom. M.d.l.x[illegible] viij

Nominacio de Consellers pera Consell particular
de la pnt. vila de Ares pera los pnts anys 1699 y 1700
feta per Nofre Colomer y Miquel Pasqual
de Simo Jurats al pnt. los quals sean convo-
cat y juntat en la sala de la pnt. vila de Ares
de Provisio de Juan Ruig Jus.a per medit de Jud.
vernis m.e y vezer de dit Jurat, el qual a fit
relacio en poder de mi Luis Castillo nos p.o
aver convocat les persones de tener en me-
diata seguent. P.o Juan Ruig Jus.a = Nofre
Colomer Jurat premer = Miquel Pasqual de
Simo Jurat segon = Miquel Colomer Mus Jurat
Visent Vilana m.a = Visent Camarasa de Lugia
Geroni Pons = Frances Ruig de Franses = Joseph
Barbera m.a = Geroni Guerola m.e = Visent
Ollena m.a = Miquel Camarasa de Nofre =
Joseph Ollena m.e = Juan Pasqual de Simo.
Tots los quals juntats y congregats &c. prestaren
juramentt en mas poder de dit Jus.a en ver-
tut de dit juramentt &c. prometeren portar-
se be y lealment en son offici de consellers
y que sempre que per dit verguer o seran con-
vocats acodiran puntualment a la pnt. sala
proquebes &c.

Elcom fos la primera junta &c. fonch pro-
posat per lo dit Nofre Colomer Jurat en cap
que pera la averiguacio de contes de la pnt.
vila se avia de fer nominacio de Jutes

Excma. Diputación Provincial Alicante

Contadores y que pera dit offesse propolaua a
Miguel Camarasa de Nofre, Franses Reig fill de
Franses, y en diferents vots a Joseph Olliua me.
y Geroni Guerola me. Hoida dita proposta
per lo dit Jurat feta auent presit vots del
prener fins al darrer en la forma a cos tuma
da la major part an votat y nomenat pera
dit offesse de Jutges condados als dits Miguel
Camarasa de Nofre y Franses Reig de Fran. als
quals an donat tot lo pli y bastat poder que
a semblans Jutges constadors sels sol dit y a cos tu
ma donar conforme fins del pres. regne
de Valen. los quals com fo en pubs. interrogati
per mi lo noy en fa es ent si acceptaua dit offesse
responguere que si similiter prometen tenir de
portarse [redacted] offesse. Similemdo
tot lo qual proposat per dit Jurat en pa. que pera
riger y portar la ygua de la basa de la vila se a de
fer y nomenar se quier y que pera dalo pro
posaua a Geroni Guerola me y Nofre Leandro Reig.
Hoida dita proposta auen presit vots
del prener fins al darrar la major part
an votat y nomenat per se quier al dit
Nofre Leandro Reig y con la major part pere
fer lo amor a quidat per a se quier lo dit
Nofre Leandro, al qual an donat facultat
per a cuia posta y administra arrasso de
vots ou per ora de ayguas y que no en pre
gauendre ninguna ora se tan solament los
amos de aquella. de tot lo qual me an
request a este la sala de Caprut vila de Agres
Testes Blay Jouer y Franses Pasqual Sans de
Agres hab. Ffr. Castillo nos. pp. 2

Die xxviiij m.s Junij anno
a.t.e dom.i M.dc lxxxxviiij =

Fonch convocat a consell particular de P.o de Juan
Ruiz Jus.a de la pr.t vila de Agres Por medio de Juan
Vernis me y Vorguer de ls Jus.a y Jurats de la pr.t
vila lo qual fue relaçio a mi luys castillo m.s
p.o sol. aver convocat les persones seguents

P.o a Juan Ruiz Jus.a	Miquel Camarasa de [illegible]
Nofre Colomer Jur.t	Frances Ruiz de Fra[illegible]
Miquel Pasqual Mat.z	Joseph Barbera m.e
Miquel Colomer Mus.t	Geroni Guerola m.e
Juan Pasqual de Lino	Jaume Candela [illegible]
Geroni Pons	Vicent Camarasa

Conselles del consell pa.ti cular Juan [illegible] con
gat [illegible] Fon Propossat per lo dit Jurat [illegible]
diene que Joseph Bonanat selurgia [illegible]
nia aui tuallat pera bastar les cans de la
pr.t vila dire si li volien arrendar la sessia
y imposicio de dita carneseria per temps
com es del dia de pasqua de pente corte q.
es lo dia que suren los Jurats [illegible]
99. fins la vespra de pasqua de pente corte
de la any 1700. que de dit temps dona quaran
ta lluyt lliures: hoi da dita proposicio [illegible]
uent prelehit vots del primer fins lo darrer
un aue mes y concordes nemine [illegible]
an notat que es mes conçinient a la pr.t
vila arrendar dita sessia y imposicio de car
neseria per les dites 48 ll. que no a men
trasla. Perso tot lo pr.t consell an donat [illegible]
cultat als dits Jurats pera que lliuren la
dita sessia y imposicio al dit Joseph Bonanat
selurgia per lo dit preu de dites 48 ll. per [illegible]
[illegible] Jurats [illegible] dita tala [illegible]
[illegible] Fran.co Peres selurgia y Floria [illegible]
[illegible] Castillo [illegible] 62

+

Die xxx.o m.s July anno
Ill.e dom.i M.cc lxxxx viij

Fonch convocat a consell general de la pnt. vila de Agres de orde dels Justicia y Jurats de deta vila Tenint aquells llisencia del Ill.e S.r don Gaspar Calatayud y arros etc. conde de Sirat S.r de la pnt. vila etc. consta en una carta de salud. data en Valen. à vintitres dies del pnt. mes de Juliol pnt. any 1699 la qual es la de atras retuesrita pera lo que aquella conte expera ment autem etc. la qual convocacio de consell general fonch feta per Juan Vernes m.e y verguer publich de dets Just.a y Jurats ab veu y so de trompeta per los puestos acostumats de la pnt. vila, lo qual me dio juramento [redacted] muy poder de mi lo nos. en fraescrit novament etc. pera la pnt. ora de les dos de la vesprada poch mes omenys. a la veu dels quals en tercunguera les persones del tenor en mediata seguents.

D.o Juan Reig Justicia	Visent Camarasa de Bernat
Nofre Colomer Jurat 1.	Visent Camarasa Barber
Miquel Pasqual Just. 2.	Joseph Colomer Lefler
Miquel Colomer Mayor	Antoni Pasqual de Cristina
Juan Pasqual de Simo	Estevi Domenigo
Joseph Barbera m.a	Miquel Pons major
Agosti Pasqual	Joseph Thomas m.e
Joseph Colomer de Blay	Grabiel Ollina
Roch Reig	Miquel Tecles m.e
Pere Cerda m.a	Bertho. Thomas
Visent Cerda	Joseph Pastor Ferrer

Excma. Diputación Provincial Alicante

Gaspar Ruig - - - Bertomeu Barbera
Gaspar Olina - Andreu Barbera - -
Andreu Tormo - - Mathieu Pasqual - - -
Lorens Thomas Miquel Angel Ruig - -
Miquel Cots Pere Barbera - - - -
Chrestofol Ruig Joseph Monblanch
Blay Jovar mª Nadal Olina - - -
Juan Calatayu Antoni Pasqual de ana
Miquel Calatayu Joseph Serda de Berto.
Geroni Pons mª Joseph Pasqual de Simo
Miquel Serda. Geroni Ruig de Pau - -
Geroni Guerola mª Vicent Camarasa de Vit.
Miquel Colomer de Pe. Juan Ruig de Miquela
Juan Cots Jaume Candela de Pe.
Franco. Perez bar[illegible] [illegible] Pasqual de Nofre
Thomas Pasqual Gaspar Vilana -
Franses Vidal mª Simo Pasqual
Franses Ruig de Fr. Miquel Olina - - -
Simion Cots y Joseph Pastor mª - -

Tots vens y habitadors de la pnt. Vila de Agres
Juntats y congregats en la sala del palacio
de dit Señor, per inconvinient de la sala de la
casa de dita vila forma solita &c. y fonch
proposat per lo dit Nofre Colomer Jurat
en cap en seguida de la licencia &c. que ja
sabien sus merses que el marques del ra
fol de Sta. Munia esta molestant y &c. la
pnt. vila per lo rolle que li deuien de pen
sions dels sensals que paga dita vila que
son quatre sentes sexanta lliures

y que la put vila no les pot pagar y que pera
subuenir aquelles no ya gut altra forma
sino es fermarle carregant de sensal al
for de setse dins per lliura y pera tuicio se
an de obligar lo Sr. Miquel Vilana balle, los
dos Jurats prots, Juan Pasqual de Lomo, Simo
Pasqual y Miquel Serda, pera lo qual do
na el diner Mo. Luis Pastor de Benigano.
al qual se li a de fermar lo referit carregant
de sensal, los quals obligats an de manat que
se obligaran ab condicio que la vila ells do
ne tots los dits de la carneseria com es sella
en possicio, pelo, y tots les rendes que aquella
fara per [illegible] que durara dit sensal, per que
aquell sa de quitar de sin quanta en
cinch quanta lliures y pagar los en terasos
de dit sensal. Hoida dita Proposta per
lo dit Jurat en cap feta, auen presit vots
del primer fins al darrer vn la forma
acostumada vn animes y con cors. Ex ep
to tres vots tots los demes an segut de
parer y an votat, que a tellos &c. que los
sobre dits obligats que sean obligat, y se
an de obligar per dita vila y de allo no
an de tenir vtil ni profit que la dita
vila esta molt agraida dels bens y dels

8

Excma. Diputación Provincial Alicante

que li fan y que pera recompensa de que-
tar dit sensal de 50, en 50 ℞ com es dit
y pagar los interesos lels done als dits
obligats les rentes que es trauran de dita
carneseria durant dit temps fins dit sen-
sal ab tote fecte es tiga sent y quitar
lo prensipal y enterros y sinobasta la
renta de dita carnesera que cusó plus-
ca la pnt. vila de sos propis. pera lo qual do-
nan facultat al dits Jurats que de pnt.
son y als que per tems seran complix que
en lo sobredit, ab tal que sia conixedora
dita vila sempre de la administracio de a-
quella y que dits [illegible] sa colecta pes son
conte y cobren les rentes de aquella pera
dits obs, comensant a cobrar la renta del
pnt. any que es contara del dia de pasqua
de pente costes pnt. any fins dit dia de pasqua
mil setsents, ab tal que los dits obligats eo
colector tengen obligacio cas cun any donar
conte y alro ala dita vila y portar apoques
axi dels quitaments com dels interesos.
casso ℞. Acte Agres en la sala de [illegible]
℞. Testes Gaspar Vilana de Vilant y
Joseph Pasqual de Juan y Joseph
Pastor de Joseph Llaus. de Agres libr.

Ludovici Castello not. pro.

Die xvj mensis Augusti anno
Attestationis M CCCC LXXXXVIIJ

Fon Convocat a consell particular de mat. Sr. Pro. de
Juan Reig Justicia de la pnt. vila de Agres per me
dit de Juan Vernis mte. y Vergues de Justa.
Jurats, lo qual a fet relacio a mi Luis Cas-
tello nos. en lloch y pro escriva aver convo-
cat les persones del tenor seguent.

Pro. a Juan Reig Justicia
Nofre Colomer Just. 1
Miquel Pasqual Just. 2
Miquel Colomer Mag.
Miquel Camarasa
Visent Vilana mta.
Teroni Pons mta.
Visent Camarasa Bar.
Francesch Reig de Fr.
Teroni Enerola mte.
Joseph Barbera mta.
Visent Olsina mta.
Joseph Olsina mte.
Jaume Candela de Pe.

Consellers del Consell particular juntats
y congregats en la sala de la pnt. vila de Agres
forma solita etc. fonch proposat per
lo dit Nofre Colomer Jurat a cap que el
costum y es deu ser per a bona ad ministra-
cio del Govern de la pnt. vila cascun any.
el posar preu en lo forment fincada que
sus mortes vila quan preu se posa posar
que en les viles de Alcoy y Bocayrent se apo-
sat el forment per sis lluris lo cafis.
Hoida dita proposta etc. avent prese-
it vots del primer fins al darrer
en la forma acostumada. an votat la ma-
jor part exepte quatre vots que el for-
ment es pose a sis lluris lo cafis.

Die xvj. mensis Augusti anno
Ab. Dom. MDCLxxxviiij.

Nos Miguel Camarasa fiel de noche laus. de
la vila de Agres habs. nouant tt. per mort
de Joseph Cots tt. llochtment de Justicia no
nent per Juan Reig Jus.ta de la pnt vila de Agres
lo qual Jura en mas poder de Miguel Vila
na Balle de la pnt. vila que en quanto era
son ofile esportera de tt. potense anoche
Sr. seu Dauant tt. guarda Jus.ca tt. ab eualtat
tt. y la fee litat al rey n.e Sr. y al Sr. de la
pnt vila de quebus tt. otra en la sala de
la pnt vila de Agres tt.

Testes Joseph Barbera mta y Vicent
Vila [redacted] laus. de Agres habs.

Ego Ludouici Castello nos. poso.

Die xiij m.s Septembris anno
Ant.e dom.i M.dc lxxxxviij

Ajustat y congregat en la sala de la pnt.e vila de Agres
pera a fuere de fer eleccio de persones de la
pnt.e vila pera lo ofesse de Almustasa
pera la pnt.e vila pera los anys 1699 y 1700
pera lo qual fue la convocacio Juan Verrys
m.e y Jorge de la Justa Jurats de la pnt.e
vila lo qual fue relacio a mi [illegible]
en fa escrit a vos fet tt y convocat
les persones seguents. P.o Juan Rug
Justicia a Nofre Colonel Jurat a tape a
Miquel Pasqual Jurat segon y a
Miquel Colonel Mustasa [illegible] los
quals foren ~~[illegible]~~ acio del tenor
seguent

P.o Juan Rug Justicia n.o a — Pere Pons maior
Nofre Colonel Jurat a — Francis rug de fr.
Miquel Pasqual Just.a — Geroni Escrivà m.e
Miquel Colonel Mustasa a — Jaume Candela de [illegible]
El Concordia — a — Nicolau Penalba
— a — Juan Pasqual de Lemo

Dit los quals foren posats en sis medolins de sera
posats e embasia de Aygua y per medit de un
infant fore trets tres, los quals foren entre
gats a Miquel Vilana ciud.a Rall de la pnt.e
vila de Agres y conforme los a solaz [illegible]
que la entregat a dit Ralle Pere Pons m.e
Juan Pasqual de Lemo y Geroni Escrivà m.e
pera que es en vie al S.r Conde de Sorat S.r de la pnt.e
vila tt que fasa nomenaci de ode aquells
pera dit offissio. Notar [illegible] la sala

Ss. Nofre Camarasa y Pencorda
m.e Escrivà de Agres [illegible]
[illegible] Luis [illegible]

Fundación Provincial Alicante

+

Die xxviiij m.s septembris anno
Att.e domi M CCLxxxxviiij

Pere Pons mayor Lucas de la prat. vila de Agres habit
Almusta sat. nova ment elet y nomenat per
los anys 1699. y 1700. Per lo egregi S.r Don Bor-
nat Vilarig y Carros, o lo Don Gaspar Calatayud
Conde de Sirat S.r y vasso de les prats vila de Agres
y sella etc. Cavaller del abit de nos.a Sen.a
de Montesa y D.n Jordi de Alfarna: Juran a nos.tre
S.r deu Xpt. y als sans 4. avangels de la vostra
madeta tocada y jurada en ma y poder
de Miquel Vilana Cavaller Bable y Rector Gen.l
de la prat. vila que mentres durara vostro
offisse esportarau be y lealment y que miraue
y regonxeren totes les casses de medida, y ven-
deries; com son tendes, tavernes, panadies,
carnesories y altres emuluments tocans a
vostron offisse; y tot a lo farau avit y para de
vostron assor. lens mirar do, amor, amis-
tat y parentes lenos que posamos a vostre S.r
deu davan guardaren Justicia ab eu valtat
y la fielitat al n.o S.r y al S.r de la prat. vila: ad deu
vocatut etc. de quatres etc. Actum a Iglesia.
Testes qui sunt a Iglesia etc.

Rep.t Ludovico Castello nos. pro. Lib.

Per Syndich. Jurats Consells y altres Prohoms
de la Vila de Alcoy

Ajustats y congregats en la Sala de la Casa de la Vila
per a efectuar les eleccions de Oficis y Cargos per a l'Offici
de Justicia de la dita Vila per lo any 1700. per lo qual
fon comanat per Jurats Vicent Mollà y Jordi Cayetà
Justicia y Jurats. lo qual fon relatat en la forma
de Privilegi Capitols fets y atorgats per lo Rey
de la Corona de Aragó. a la dita Vila. y
Regidors. Rebut Diputats Sindich y Procurador
Per quant Antoni Serrat Regidor y Procurador
Mestre de Cases y Obres. Per lo qual fonch feta la
Nominació del tenor seguent.

Dn. Juan Puig Bch. Antoni Vilana Mestre
Rebut Diputats Sindich y Procurador a Juan Puig Bch.
Miquel Pascual Bch. a Miquel Camarasa Bch.
Pere Cayetà Regidors a Vicent Pascual de Vilana
a Joseph Vilana mè.
Diputats a Jaume Cantó la Vega.
Per los quals foren nomenats en los Officis de Justicia
Jurats y Regidors a Joseph Vilana Vicent Pascual
de la Vega y Regidors a Miquel Vilana Bch. Pere Cayetà Bch. Pascual Cayetà
Vicent Cantó Jurats y Regidors a Vicent Pascual de Vilana

Dia quinto menes febrer
Anno Dñi Mdcc

Fon Conseol Consell parcicular de deu ma-
nament de Jaume Cabella Cirso de dita Vila de Artes
per mort de Joan Berenguer menestral y Ros per dit
Clerch de dita Vila y Jurats lo Magnif Joan
Joan Cabella nou Jurat Cristia Ros Conseller y per
Jurats los menestrals legents

Bt. Jaume Cabella Jurat —— Berenguer Camarasa Cane
nopte Colomer Jurat Pagès —— Jerome Serra menest
Miguel Jaz Jurat de mar —— Miguel Camarasa de
rer per Nicolau Jaz —— Francisco Vidal
Ques Cabella nou Jurat —— Simon Jaz Jurat
Jurat Cabrera —— Mestalla general ca

Jaume Jaz

Fonch lo [illegible] dita Vila de Artes co-
celler lo Consell parcicular ab Jurats y Jaz Jurat
Sala de dita Vila de Artes on Conseller en Jaz de dit
Jaume de dita Vila ab que lo Jaz Jurat Jaz dit
Jurat Jaz que tenien per be de Jaz una Vila que
Vila que Jaz que lo Jaz Jurat Jaz dit Jaz de 624 lo
Jurats Jaz dita Jaz Jaz Jaz Jaz Jaz Jaz Jaz Jaz
de Jaz Jaz que Jaz Jaz Jaz Jaz Jaz Jaz Jaz Jaz
Jaz Jaz Jaz Jaz Jaz Jaz Jaz Jaz Jaz Jaz Jaz Jaz
Jurat Jaz que Jaz Jaz Jaz Jaz Jaz Jaz Jaz Jaz
Jaz Jaz Jaz Jaz

+

Tomas Pasqual Clavario dela presente villa
de Agres, dé, y pague 3 L 9 S 4 d quarenta de los di-
neros que Jo. Joseph Colomer siendo Regr. en el año
de 1726 gasto por la villa de dinero de las R.
las de dicho año, y g.de esta para su descarg. he-
cha de orden de los S.res en Agres en 10 de 1726

Excma. Diputación Provincial
Alicante

Carnicería

les persones inmediate segents

Pr.o Jaume Candela Jurat nomena — Francesc Vidal
Nofre Colomer Jurat en Cap nomena — Joseph Olsina menor
Miquel Pasqual Jurat segon nomena — Miquel Colomer de Joachim
Pere Pons Mustasaf nomena — Joseph Pasqual de Simo

de Concordia nomenaren — Miquel Cots
Francesc Vig de Francesc

Dats los quals damunt dits vehins y habitants de la dita Vila de Aspes los quals foren posats en sis vedolins de terra cosque de perre y tanca y posats en una vasca de Aigua dels quals foren tiets tres de aquells per medi de un Infant de hedat de huit anos Anyos poch mes ho menyns primera ment prechent lo Beneyt Senyal de la Santa Creu y per la Sua Madrita Avent revolicat aquells dits sis vedolins foren tiets tres de hu en hu de aquells los quals foren conforme les ahalats los Elets Miquel Colomer de Joachim Joseph Pasqual de Simo y Francesc Vig de Francesc los quals foren entregats en mans y poder de Miquel Vilana Lucha Bolla y per General lo noble Egreg Dn. Bernat Vilarig Olim Dn. Sarpa de Calatayud y Carros &c. per aque ells entregen y ells en bre a la Señoria per aque fara la Señoria nomenacio de dos de aquells tres per Jurats de dita Vila de Aspes per ells Anyns es devenidors pnt 1700 y 1701 Elo del Miquel Vilana de ello nomene consegui tener en son poder dits tres vedolins en lo modo y forma lo del de quibus est actum en la Sala de dita Vila de Aspes

Testes Francisco Peris Sirugia y Nofre Candela Scrivent de la Vila de Aspes habitants

Resepit Candela no.

Excma. Diputación Provincial
Alicante

[illegible] dits Jurats e Lohe dels Sants y de altres molts e molts [illegible] la qual ajustada e lida

[illegible] Jurats Amer per Bot lots Manants y Consellers [illegible] de Bot y parer que Sels fes lo [illegible] al dit negoci [illegible] y sobre lets Cita de [illegible] de molts altres [illegible] Sou e salleura [illegible] magnes e [illegible] e lets de [illegible] Sants y [illegible] e [illegible] [illegible] [illegible]

He recivido de los Sres Alcaldes y Regidores de la
Villa de Tiopes por manos de Miguel Tecle
Alcalde Cinco libras por las Costas de la execu-
cion, escritura de encabezamiento, y drecho de
Comission del Real de la Sal que contra dicha
Villa se hizo. En Valencia a 2 de Mayo 1711

Son 5 ll

Miguel Juan Navarro

Ad Mesa

Excma. Diputación Provincial
Alicante

EXCMA. DIPUTACIÓN PROVINCIAL
ALICANTE

y lleuar cerda de Vuent Claudon de la Vila
de Agres haber [illegible]

[illegible]

A Dia vij Ms Maij 1701

Sea Atots cosa manifesta Com Francis Ruy de Francis
Joseph pas qual de Simo Jorats de la pnt Vila de Agres
en nom de Jos ofres Attendim lo dit de la Sisa Im
posicio de les Carns de molto y macho es mataran
en la Carniseria de dita Vila de Agres a raho de
cet diners de Sisa per Cascuna lliura de Carn ex
cepto la que Sia Franca y mes lo dit de la Imposicio
per les seixuras de Cascun Cap es mataran en dita
Carniseria que aya de cobrar per Cascun Cap dos
Sous y Sis diners lo qual Arrendament lo Can per
temps de un Any que Comensara lo dia de pas
qua granada del pnt Any 1701 y finera lo dia de
pas qua granada del Any 1702 y per preu de
xixanta quatre lliures paga dires en tres y quatre
lliures a la dita Vila ho als obligats al Sensal del pol
ques de al munia per tutar Cecionat dit Arrenda
ment a daquells lo dit pere pons [illegible]
a dites Coses fos pnt prenint ya Ceplant [illegible]
Sus dit Arrendament en lo modo y forma [illegible]
dit he obligat a fer y Cumplir tots les dan
dites Coses ha persona y bens y pera mo[illegible]
cio y seguritat de dites Coses dona en fi[illegible]
y principal obligat junta ment [illegible]
Soles Amiquel Camarara de nosse [illegible]
per mi lo Infra Strit nos son [illegible]
feyta dita Franca y principal [illegible]
ab lo dit pere pons lo qual [illegible]
los quals les dos Juntes y [illegible]

Excma. Diputación Provincial
Alicante

Die xv M.s Madrij 1701

Vos Altres Antoni olsina Jurat en Cap y Jaume Candela de pere Jurat segon llauradors de la pnt vila de Agres habit no vament elets y no menats per lo noble y regi don Bernat vila Rey olim dn Gaspar de Calatayud y Carros Señor de la pnt vila de Agres y Baro de Sella Conde de Sirat Cavaller del Abit de nostra Senora de Montesa y Sent Jordi de alfama pera el pnt Any 1701 en 1702 Jurau a nostre Señor deu Jesuchrist y als seus Sants quatre Evangelis de aquell de les vostres mans dretes tocats y Jurats en ma y poder de Miquel Vilana Cuesta Balle y por el del dessus dit Señor de Agres esta que Eus o Aureu be y lleat ment en vostros officis de Jurats ab tota Rectitut en administrar y guardar los emoluments de la pnt vila de Agres pendeu bons y lleats omens que Eus Aconsellen ab tota fidelitat deixant apart tot oy Amor temor Sobornacions pa Venterch bona e mala voluntat lo que fareu Aconsell de vostron Assessor Guardareu la fidelitat al Rey nostre Señor y al Señor de la pnt vila axi deu vos Ayude y als Sants quatre Evangelis de aquell de les vostres Mans dretes Reverencialment tocats y Jurat Actum en la Iglesia de dita vila de Agres

Testes Lluis Castello nor y Vicent Cots major llauradors de la vila de Agres habit

Jt Candela nor Esa

Die xv Mes Maij 1701

Nominacio feta per Antoni olhina Jurat en cap y Jaume Candela de pere Jurat segon dels pnt vila de Ayres per a Consellers de Consell particular de son Any pnt 1701 en 1702 los quals son los ynmediate segents

Pro Juan pasqual de Simo Jusa	Vicent olhina
Antoni olhina Jurat en cap	Miquel Camarasa de nofre
Jaume Candela Jurat segon	pere pons major
Vicent Vilana major mutat of	Miquel Cots
Luis Castello nor Sindich	Geroni Garola menor
Frances Vich de Frances	Chuachim Colomer de Miquel
Joseph pasqual de Simo	Blay Cots
Frances Vidal major	Joseph Vich de Juan de [illegible]

Tots los damunt dits vehins y abitadors de dita vila de Ayres na vament elets y nomenats en Consellers del Consell particular per dits Jurats els quals prestaren Jura ment en mas y poder de Juan pasqual Justa de dita vila de Ayres los quals prometeren Auer be y lleal ment en sos officis Jurats a deu fes conuencies y en tot allo que els sera preposat per dits Jurats als quals los fon preposat per dit Jurat en cap que pera Auer de donar Conte Frances Vich de Frances y Joseph pasqual de Simo Jurats que son estats en los Anys 1700 en 1701 de la administracio de sos officis es necessari de que el Consell nomene Jutges Contadors per la Vdicio de dits Contes los quals oyda de la pas posicio Auent pres vots per aquells la major part nomenaren per Jutges Contadors dits dits Contes de dit Frances Vich y Joseph pasqual [illegible] donants a Vicent Vilana major y a Miquel Camarasa

de nosse llauradors de dita vila de Agres habir
donantles ada quells tot lo ple ebartant po
der que ajent blans Jutges Contadors Sels Sol y
deu donar Rixi Maleix fon preposat per dit
Jurat en Cap que pera tuer de administrar la
aygua dela Casa dela vila y orta de aquella
les necesita de que es nomene Sequier pera
que rigga y administre dela aygua en lo prit Rig
de Jos offices y pera daro ells representacia con
gaspar domingo y Geron Gerola mayor se tra
ofert que la administraran les quals ayda
dita preposicio pres vots per aquells la mayor
part foren de vot y parer que nomenen per
Sequier dita administracio dela aygua dita dita
vila Ageron Gerola mayor donantli de Salari
per Casuena ora un Sou Rixi Maleix fon
preposat per dit Jurat en Cap que francisco per is
lia via parlet y diu que si la vila li vol donar la
Casa y les dues lleures que dona de Salari de mestre
de la Cola tindra la Scola y que fara fanetes als
Chichs de mesades y Regla los quals ayda dita
preposicio la mayor part foren de vot y parer que
no volen Scola de quibus ea Teleum en la Sala
dela vila de Agres

Perles Choachim Colomer
de blas llauradors y vicent
Camarosa Sirujia dela vila
de Agres habir

Rt Candela nos Esa

Sisa y heta

Dia 14 Mes Junij 1701

Antoni Olsina y Jaume Candela de pere llauradors
de la pnt vila de Agres habitants jurats de dita vila en lo pnt
any 1701 en 1702 en nom de los offisis atenden ya
titol de arrendament atenden los dits de la sisa y
heta de les mercaderies grans y qualsevols altres dits
deuedors conforme capitols de dita vila y son terme
de aquella per temps de un any comensant lo dit
arrendament en tres dies del pnt mes de Juny del pnt
any 1701 y primera lo dit arrendament lo dia de dos de
Juny apres segent del any 1702 y per preu de qua-
ranta una lliures de moneda pagadores en tres y quals
terses comensant la primera en tres dies del mes de
otubre del pnt any 1701 de Jnde lo qual arrendament
San Alexandre pastor de son ofisi forrer de dita vila de A-
gres habitant com a mes de preu donant y ab Candela en
Sesa y per si apagant y en lo desus dit preu de quaran-
ta una lliures lo dit Joseph pastor com a dites conces-
sos pnt prenent ya ceptant lo desus dit arrendament en
lo modo y forma sobre dit conforme capitols quedant dita
vila franca de pagar qualsevols dits desus dits pertoys
de dit arrendament prometent y obligantse a dits
jurats y singulars persones de dita vila de donar y pagar
les desus dites quaranta una lliures de la dita moneda
en les tres y quals terses sols 13 £ 13 s 4 carcunyens a
aquelles pera compliment de tot lo qual obliga etc.
y pera major tuecio y seguretat de dites cases dona per
fiansa y principal obligat juntament ab ell ya Joseph
Blay Jovier major de dies llaurador de dita vila de
Agres habitant el qual com a dites conces sos pnt interrogat
per me lo nor infrascrit si feya dita fiansa y principal
obligat juntament ab lo dit Joseph pastor a lo qual es
ponge e dix que si obligant sa renunciant etc. y ro-
lent que la exoxia comensant a peñores [illegible]
tots y fiscals de vila pera tot lo qual renunciant tots
los fuers y privilegis del pnt [illegible] de [illegible] y a tot

Excma. Diputacion Provincial Alicante

Joseph pasqual de Jimo — Miguel Cots
Joachim Colomer de Vingl — Agustin pasqual
Francisco Vidal

Tots los damunt dits vehins y habitants de la present
vila de Agres Conseller del Consell particular Agus
tits y congregats en la Sala de dita vila per a comu
nicar les coses del be comu de dita vila Als quals
los fon preposat per dit Jurat en Cap que miren que
ya es temps de posar preu en tablat y Jiuada per que la
present vila necessita de fer la tacha per a acudir a pagar
los creditts que esta deuent Los quals oyda dita preposi
cio preso vots de aquells excepto un vot tots los demes
foren de vot y parer que la pose de preu en tablat a cent
lliures y deu sous la cassa y la Jiuada a sis sous per vot
sella Aixi Maleix fon preposat per dit Jurat en Cap
que lluent fet Conte de les vendes de la present vila y de lo que
deuen li fatles mes de dos centes cinch quanta lliures
y per lo que deu Juglier a Eixa Cantitat cera precis
lluer de fer tacha entre els vehins de dita vila y que
aixi miren quina tacha volen fer, Los quals
oyda dita preposicio preso vots per aquells excep
to un vot que es faca una tacha de tres centes cinch
quanta lliures, El Clans aixi Maleix fon prepo
sat per dit Jurat en Cap que frare tomas olzina
fill de Joseph olzina li Aiu demanat lo Cerimo de
cent miquel que miren si li volen donar los
quals oyda dita preposicio tots unanimes y con
cordes foren de vot y parer que per ser fill de la terra
fra tomas olzina que les done el Cerimo de cent miquel
Aixi Maleix fon preposat per dit Jurat en Cap
que Bartolomeu pla poluerisle de la vila de Bocayent
en la Cuglea demanat que si la vila vol fer feta de
fochs per a cent miquel que ell les fara tots los
quals oyda dita preposicio tots una nimes y con
cordes foren de vot y parer que es diga a ell pla
que la vila li daran dotze lliures en esta forma

EXCMA. DIPUTACIÓN PROVINCIAL
DE JAÉN

quels en vie y en trage a la señoria pera que la seño
ria fasa nomina sio de vde aquells tres pera justi
cia de la pnt vila de Agres pera lan es de venidor
1702 de qui fue sego Actum en la sala de dita vila de
Agres

testes tomas pasqual y Joseph
pons llauradors de la vila de
Agres habitadors
Joseph Candela nor tea

Die xxviij Mes de Hembrin
Anno Dni Mdcc

Gauerna
Arrendament
2758
Jerona 958

Sil omnibus noluna Conc Antoni olgina
y Jaume Candela Jurats de la pnt vila de Agres
pnt Miquel Vilana Balle de dita vila miquel
Camarera Jusa Joseph olgina menor mui tosos
en dits noms arrendem ya lo tol de arrenda
ment la Gauerna lo panaderia de venderia
de pa y vi de dita vila de Agres per temps de
quatre anys y conforme Capitols de dita vila
Geroni Ruy de pere pau llauradors de dita vila
de Agres sols comencant lo dit arrendament lo
primer dia del mes de gener del any 1702 y fi
nera dit arrendament lo vltim dia del mes de
hembre de dit any 1702 y per preu de vint y cet
lliures moneda vals de valen paga dores en
tres y quals terres a Juan Francis Arrendador
quitis al pnt dits dits de la señoria de dita vila
al que aya de tenir cura obertos ab totes les ven
deries tocants a la Gauerna pera ells vehins de
dita Arrendors y vendors lo dit Geroni Ruy

Jeroni Obrina Jurat en Cap
Juame Candela Jurat Segon
Joseph Obrina Advocat
Loys Castello nor e Balle

Jo Pau Colomer
Valent Obrino

Jeroni Jacob Manot
Joseph Joaquim de Sino
Joana Vidal Notari
Miquel Lotx
Joseph Degles Juan
Jeroni Deg. Notari guele.

Fonch feta la dita crida per los dessus dits Jurats en la plaça publica de la vila de Alcudia, e en lo lloch acostumat, per Miquel Vidal Corredor de Alcudia, e per Joseph Vidal Corredor de Alcudia, e per Joseph Vidal Corredor de Alcudia, e per Joseph

de pagar a unas que el Comun pro[curador] de[be] pedir ante [illegible]
quanto alli se declaran y pagar la interesses del
principal que quedo a quitar para que nunca se
volvieron pedir por lo qual todos de la proposicion dixeron
nemine discrepante que por Iurats Joan Comes [illegible]
[illegible] aquellos que auia [illegible]
[illegible] Actum in loco de Vilanueua de Segrie

Ante Florian Pons y Magrana
Alcalde y Claudio Dorta V.
de Agramunt habitador

Testigos que fueron Pau de Vilanova [illegible]

Tenda
Arrenda
ment — 30 £
Terra — 10 £

a Dieu 9 M.e Aprilis 1702 p

Sit omnibus notum com [illegible] en [illegible]
Antoni Olzina y Jaume Candela Jurats de la pnt
vila de Agres en presencia de Miquel [illegible] Balle
de dita vila Miquel Camarasa [illegible]
[illegible] a Arrendar [illegible] de Arrenda [illegible]
los drets de la [illegible] de dita tenda de dita [illegible]
de Agres y conforme capitols de la tenda [illegible]
de [illegible] so es comensant lo dit arrenda [illegible]
lo primer dia del mes de gener del [illegible] 1702
y finira lo ultim dia del mes de [illegible]
del [illegible] 1702 y per preu y arrendament [illegible]
[illegible] de moneda pagadores en [illegible]
[illegible] lo dit [illegible] y quedant la [illegible]
[illegible] a la pnt vila [illegible]
[illegible] a dita vila [illegible] de totes [illegible]
[illegible] necessaries [illegible] en dita tenda [illegible]
capitols prenint y acceptant lo dit arrendament
de dita tenda conforme capitols [illegible] de
dita vila pera vehins [illegible] y [illegible] y pagar dites
30 £ en lo modo y forma sobredit [illegible] pera [illegible]
[illegible] de dites cases dona per fiansa y prin
cipal obligat juntament ab ell y a solis Agra
biel Olzina [illegible] de dita vila de Agres [illegible]
[illegible] a dites cases [illegible] per [illegible] lo nos
de [illegible] dita fiansa y principal obligat
[illegible] ab lo dit [illegible] lo qual [illegible]
[illegible] que [illegible] los quals [illegible]
obligen [illegible] persones [illegible] renunciant a tot dret
[illegible] del pnt Regne de [illegible] que [illegible]
[illegible] a [illegible] y a tot qualsevol dret que a aquells
[illegible] a [illegible] en son favor volent que la [illegible]
[illegible] comensant [illegible] com [illegible]
[illegible] Agres

Testes [illegible] Juan
[illegible] de [illegible] de la vila de Agres [illegible]
Rogat Juanes Candela [illegible]

Dos Notaris signats Rabert Sorno y Sobirats de la Seu de Urgell y de Nabarra Notaris de la dita Vila de Tyrs

Sebastià Juan Calatayud y Vilanova Cavaller de Barcelona Habitador de Tyrs

Per part ordinaria Candeloro not to

Dia Sabte Juny Any Mo CC 1y

Dor. Mary Perpons Mascle jurat en Cap y Nicolau Penalba jurat segon Cavallers de la Vila de Tyrs y Bisbat de Urgell Comtats de Pallas de la dita Vila de Nabarra y Vall de Andorra al Illmo y Revdmo Sr Dor Nicolau Antoni Bus per la Divina Misericordia Bisbe de Urgell Comte de Pallas y Senyor de Nabarra y Vall de Andorra Sacra Cesarea Catholica Magestat del Emperador Carlos Tercer de Austria Rey de Espanya Comte de Barcelona y Senyor de Biscaya y Molina Duch de Milan Comte de Flandes y Tirol Archiduch de Austria Duch de Borgonya y de Brabant Comte de Habspurg de Flandes de Tirol y de Barcelona Senyor de Biscaya y de

Miquel Canodas, batxiller
Per vos, jurat en Cap
Nicolau Joan Alba, jurat segon
Jacme Obrina, Mustaf
Lois Castellnou, Sindich
Antoni Obrina
Jaume Candela
Joan Pasqual de Simo

Joan Pla Des de Janer
Jeroni Des Mas
Vicent Vilano Mas
Jeroni Jerola Nunes
Francesch Vidal
Miquel Cots
Joan de Sa Joan
Vicent Canodas Batxiller

Los dits Mustaf, Sindich y Adabadors de dita Vila de Inca no
hagen fet Consell Jeneral de Nou Nomenament Elets y nomenats en Consell Jeneral del Consell passat
a 28 de Desembre proxim passat, los quals presten Juramento en
poder de Miquel Canodas, batxiller de dita Vila de
Inca, los quals prometeren a Deu y a la Sancta Mare Sglesia
de fer lo que devenguin y sentit als quals fonch proposat per dit Batle
Real, que los fonch proposat per dit Juratz en Cap que per
Vila nomenar Conte Antoni Obrina y Jaume Candela los
dits que hagen de fer en lo any en lo dit Consell nomenar y fer Contadors per a la dita Vila que el Consell nomene y fasse Contadors per a la dita Vila per lo dit Conte la qual hoida dita proposicio Vicent Pla dit per vots per a quell lo Mustaf nat nomene
den per fer los Contadors dels dits Comptes dels dits anys Antoni Obrina y Jaume Candela Conte donant y fent Complida
de Janer de Jeroni Jerola Nunes Claudi Vidal dita Vila
de Inca Sabadors donant la ada quell dit Consell los hagen fet
poder que a Sindichs, Jurats Contadors als dits donar y Rebre
dix fonch proposat que donen vos y stant dit Consell
dix que nomenen un Claudi Sa Mesquida de que el Con
dit Consell nomene los quals oida dita proposta vos per vots foren
la Mta los dits Claudi Sa Mesquida y Joan que fon Francesch Vidal Mustaf
Claudi Sa Mesquida per vots per vos Nicolau Joan Alba
Jurat Segon Obrina Mustaf Lois Castellnou Sindich
Antoni Obrina Jaume Candela Joan Pasqual de Simo Joan Pla
Des de Janer Jeroni Jerola Nunes Joan Pla Des de Joan
mes nos dits Jurats de donant dit Claudi Sa Mesquida
que de Jeroni los dits Mustaf y Sindich y Sabadors dits
Mateix fonch proposat per dit Jurat en Cap que vos

A dexij Mes Julio 1702 X

Foren Convocat Consell particular de orde y mandament de Miguel Camarasa de nostre Justicia de dita vila de Alger per orde de dits Jurats manifestant y fugir publich de dit Lloch y Terme el que fou testimoni Joan Candela notari de dita Vila Conuocat Lo tenor es lo seguent

Dn Miguel Camarasa Justicia — Vicent Catala
Jaume Candela — Jaume Candela
Miquel Pere Vidal Jurat en Cap — Jaume Candela
Miquel Pere Vidal Jurat segon — Jaume Candela
Joseph Albina menor menestral — Andreu Albina
Nicolau Carbello notari Publich — Francesch Vidal
Joan Pasqual Pelino — Lorens Rey de Juan
Antoni Cerda menor — Lorens Rey de Francesch

Los dits Jurats Consell Clauradors Lloch y Vila de Alger hauent fet Parlament y Congregat en la Casa de dita Vila Com es acostumat de celebrar Consells per tractar Comunicar los Negocis tocants al be Comu de dit Lloch y Vila Per quant los dits Jurats per lo Jurat en dit any Joseph Albina menor menestral per dit Jurat en dit any Miquel Pere Vidal Jurat segon de dit any Joan Pasqual Pelino Jurat en Cap de dit any Antoni Cerda menor menestral per dit Jurat en dit any Nicolau Carbello notari Publich de dit Lloch y Vila per dit any Francesch Vidal Pagès per dit any Lorens Rey de Juan Pagès per dit any Lorens Rey de Francesch Pagès per dit any Clauradors de dit Lloch y Vila Per quant los dits Jurats Consell

Com si dit tele rebut scrit y ad notat no fora estat
de quibus sa tetum Agres

Bertes francisco peris sirugia
y miquel Calatayu llaurador
dela vila de Agres hauer

Regil Joanes Candela nos Era

Dicto die

Carnisseria

Sit omnibus notum com pere lluis borga
llaurador dela vila de montesa de pnt atrobat
en la pnt vila de Agres attes y considerat que al
tele do renunciacio rebut pach ans del pnt mi
quel compere dela vnt de alfafara renuncia al tele
de obligacio tenia fermat de bastir y ad vilu allar
la pnt vila de Agres de carns de molto y mucho de
voluntat de pere pons y nicolau penalba dix que
se obligaua de bastir y ad vilu allar dela vila de
carns conforme lo tele tenia fermat dit miquel
compere per los moleix a preus y a rendament y de
mes contingut en dit tele en fauor de dita vila y sa
major tenuio segurtat de dites cosses dona per
fiansa y principal obligat juntament ab ell y
soles a Juan Ruiz de nosse dit del portal lo qual con
fes pnt interrogat per mi lo infra scrit nos si feia
dita fiansa y principal obligat juntament ab lo dit
pere lluis borga el qual res ponge e dix que ci promet
tent sa obligant sa volent per pacte la pena
del bocalar sia clam y no degola y la exp.o comen
sant a peñores com obens de vila de quibus sa
tetum Agres

Bertes francisco peris sirugia y
miquel Calatayu llaurador
vila de Agres hauer

Regil Joanes Candela nos Era

Die vj Agust 1702

Fonch convocat consell particular de orde y ma
nament de Miquel Camarasa de nostre Justicia de
la pnt vila de Agres per medi de pere sala Ministre
y verger publich de dit Justicia y jurats el qual feu
relacio a mi nostre candela nostra de la sala del
Justicia y jurats a ver convocat les persones in
mediata segens

P. Miquel Camarasa Justicia @ Visent obzina
Pere pons Major jurat en cap @ Geroni [illegible]
Nicolau penalba jurat segon @ Francis [illegible]
Joseph obzina Mustasaf @ Juan pasqual [illegible]
Lois Castello nostre sindich @ Visent Camarasa barber
Antoni obzina @ Joseph [illegible]
Jaume Candela

Tots los damunt dits llauradors y habitadors de la
pnt vila de Agres consellers del consell particu
lar tots los damunt dits ajustats y congregats en la sala
de dita vila a on se solen comunicar les coses del be
comu de dita vila de Agres als quals los fonch propo
sat per dit jurat en cap que era tems de posar la for
ment en preu y es necessitava de ques posas los quals oida
dita proposta foren de vot y parer de ques posas a
huit lliures los cuncafis y tots vingeren be exsep
to sinch aixi Mateix fonch proposat ques posas
la sivada en preu oida dita proposta tots unanimes
y concordes foren de vot y parer ques posas a sis sous
cas cuna tarsella aixi ma tux fonch proposat
per dit jurat en cap que ta ven prop de St Miquel y
per quant se avia de fer la obra de la yglesia avi
en lleuad les festes y la iglesia no sobrava ni avia
consert nen guna cosa y aixi que seria raho ques fes
festa los quals oida dita proposta tots nemine descre
panti foren de vot y parer ques fes festa y ques fes
un castell de dos lliures aixi Mateix fonch proposat

per dit Jurat que per quant per lo Veri al Conde les
Menudencies del gouern de la ciutat y Veguerie de
Rosselló dites que no stó vades per quant y per com
molt Reposades y axi que fa cha reque nada dels pun
dits inclosos y gastado mig que per la sala dels dits
prouisto los vnanimes y concordes nemine
dissentiente hagen dit y manat que prenguen los
illustres Conde y dita gastado Rey que passe la sala
y que no per ben menudencies al Conde de que bos
respectum en la sala dita vida dem Jorn

Les Cauloma y per mi
Pra qual de mandat de
Illustre Dor de Agres Racionol

Rebut ab nostre Candelo nostra

Ran

Ran

Ran

Jueves a 11 de septiembre
Anno ejusdem MDCCIV

Fue convocat Consell particular de orde y manament de Miguel Tamarros, Justicia de esta Vila de Segorbe per medi de pregó fet per Manuel Martínez, pregoner de dita Vila, y Jurats, lo qual fue celebrat dins la Casa de la Vila, convocat per los honorables Jurats

Don Miguel Tamarros, Justicia
Pere Pons, Mayor, Jurat en Cap
Nicolau Penalba, Jurat
Luis Castillo, Notario, Síndich
Vicente Vilanova, Mayor
Vicente Belarra, Mayor
Jerónimo Escola, Mayor

Vicent Serda

Los dits damunt dits Clavaris, Revisors, Regidors, dita Vila de Segorbe, Consellers del Consell particular dels dits damunt dits, essent tots ajuntats en la Sala de dita Vila per Convocació de dit Consell, feta per lo dit Justicia, per lo qual fue proposat que per dit Jurat en Cap fue tenien Nova Carta del Señor Conde, Señor de la dita Vila, la qual fue vista per dits Consellers, y Advocat, Procurador de dita Vila, y Notari infrascrit, per la qual dit Señor Conde, Señor de la dita Vila, atenent los treballs, fadigues, y despeses que dits Jurats, Consellers, Advocat, Procurador, y Notari, han tingut en la Concordia feta entre dit Señor Conde, Señor de la dita Vila, y lo Doctor Pablo Carreller, per la qual Concordia, entre altres coses, dit Señor Conde, Señor de la dita Vila, ha fet gracia y donació a dits Jurats, Consellers, Advocat, Procurador, y Notari, de la quantitat de cinquanta lliures, per a repartir entre ells, segons

Unanimes y concordes nemine discrepante foren de vot
y parer que les done la conducta al dit Sor pablo Carrelles
pero al tal que se remeten a consell general pera que dit
consell general determine lo que mes convenient sia

Item maleix son preposat per dit jurat en cap que Joseph
Bonanat a fet fe de una seda de un repartiment feu la vila
de un panis que pongeren de dit Joseph Bonanat la vila
y que auent li donat la seda al dit Joseph Bonanat pera que
cobrara es troba que ya en dita seda cel y tems de a barrella
que ell no es apoguet cobrar ni pot executar per que
dita seda esta en nom de la vila y ansi deu dit Joseph Bona
nat que a ell se li queden deuent desat reals que la vila
li done els desat reals y que la vila cobre cel barrelles de
panis que es queden deuent en dita seda los quals oyda
dita preposicio tots unanimes y concordes nemine dis
crepante foren de vot y parer que la vila page a Joseph
Bonanat dits desat reals y la vila fara la deligencia en
cobrar lo que es queda deuent en dita seda

Item maleix son preposat per dit jurat en cap que Joseph
Bonanat ya mauro pasqual se les deu a casio una taba
de la torra que tenen a les fayes y que no ya talador en
aquelles y ansi que cosa tal que pues la vila cobra la qua
da page la vila les tales que no es troba talador los quals oyda
dita preposicio tots unanimes y concordes nemine dis
crepante foren de vot y parer que la vila page dites tales
y que es fasa la deligencia en cobrar les pues este noticia
que o Anfet ganados de Alfafara que es pensen sia a casio
y que recupere la vila lo que paga de quibus es
Actum en la sala de dita vila de Agres

Testes Geronimo Gorola mayor
y Ambros Calatayud Aura
dors de la vila de Agres
habitant

Rept Candida no [illegible]

Excma. Diputación Provincial Alicante

Die xij Mensis Septembris
Anno Ab Domini Mdccij

Fon Conuocat Concell Et de orde y manament
de Miquel Camarasa Jusa de la pnt vila de Agres
en virtut de vna carta nuevos del noble Egregi
Don Bernat Vilariz alias Don Gaspar de Calatayud
y Carros Senor de la pnt vila de Agres Conde de Sirat
de fecha de cat dies del pnt mes estes lo que pusa
llargament en aquella en Conte pera les Corres
Jusa Estrites conforme Conta en dita carta lo
qual per medi de pere Sala menestre y Verges pu
blich de dit Jusa y Jurats de dita vila y trompeta
publich el qual feu relacio Ant Juan Candela nor
Estrivo de la Sala de dits Jurats hier pregonat per
los pecestos acostumats de dita vila ab lo de
trompeta y veu alta y inteligible a tots les vehins
de dita vila de Agres medio Juramento pera Concell
general pera el pnt dia de huy pera les cat ores del mati
en la Sala de la pnt vila de Agres a la vuer de dit prego
foren Conuocats les persones Inmediate Segents

Dr. Miquel Camarasa Jusa — dixque Ci
pere pons major de dies — dixque Ci
nicolau penalba — dixque Ci
Joseph alsina menor mestre Jof — dixque Ci
luis Castello nor Sindich — dixque Ci
Geroni Leiz major — dixque no
Vicent Vilana major — dixque Ci
Geroni Gerola menor — dixque no
Vicent Cerda — dixque Ci
Joseph pasqual de Simo — dixque Ci
Joseph Leiz de frances — dixque Ci
Vicent Camaraza major — dixque Ci
frances vidal major — dixque Ci
Jaume Candela — dixque Ci

Antoni alhina — dixque, no
florian pons — dixque Ci
Antoni pasqual de Juan de Arma — dixque Ci
Choachim Colomer — dixque Ci
Joseph Colomer lafler — dixque, no
Geroni Gerola mayor — dixque Ci
Esteve domingo — dixque, no
mateu barbera — dixque, no
gaspar alhina — dixque, no
miquel pasqual de himo — dixque, no
nofre Camaroza — dixque, no
Agusti pasqual — dixque Ci
pau tomas — dixque Ci
pere Cerda menor — dixque, no
nadal alhina — dixque, no
Juan tomas — dixque, no
miquel Calatayu — dixque, no
Rach luis — dixque, no
pere pons menor — dixque Ci
Vicent vidal — dixque, no
Juan luis de miquela — dixque, no
miquel Gallus — dixque, no
Ambros Calatayu — dixque Ci
Joseph navarro mayor — dixque Ci
Joseph pastor — dixque, no
mauro pasqual — dixque, no
miquel pons mayor — dixque, no
mateu pasqual — dixque Ci
Blas Cats — dixque, no
pere pasqual — dixque Ci
nofre Candela nor — dixque Ci
Joseph barbera menor — dixque, no
miquel domingo — dixque, no

Excma. Diputacion Provincial Valencia

Miguel Cubells menor ——— Digue C
miguel Cubells ——— Digue no
Berg.da Cubells ——— Digue C
Juan Cubells ——— Digue no
Isabel alfina ——— Digue no
Jayme torres ——— Digue C
Juan torres ——— Digue C
Berg.t torres ——— Digue no
Joseph Joan de miguel ——— Digue no
Juan Calatayud ——— Digue C
Jayme Vidal menor ——— Digue C
Jeronimo de Jere Jayme ——— Digue no
Vicente torres ——— Digue C
torres Jayme ——— Digue C
miguel Gomez de Estevetrina ——— Digue no
Joseph Ruiz de Juana ——— Digue no
miguel alfina ——— Digue no
miguel Cubells ——— Digue C

Sobre los Jurados dels Vehins y habitadors dela Ciutat Vila de Ibyca los quals foren Juncts y Congregats dins Sala dela Ciutat Vila de Ibyca Jerra del Liberat lo Jurat Jera Jurat en cap per los Honorables Jurats en cap dela Ciutadella de Dalt Jera dita Vila Los quals foren Jurat en cap Jurat del Jurat Jurat en cap que fonch Dalt Antoni Cubells alba Lluis Isabel los dos Jurats de Ciutadella que estaua Conuertal Jurat dela Vila Antoni Jurat Dalt Dalt Dalt pablo Escarcellas Jurat Lluis Calafat del Jurat dela Ciutat Vila Cubells Jurat Jayme Juan Juncts dos Jurats Vehins del Jurat Jurat mes Antoni Lluis Cubells Juncts dela Vila Ciutat que Dalt pablo Escarcellas Jurat Lluis Calafat que

A Vila a 11 de Setembre de 1702

Manaba y ordenaba la dita Vila que la Vila de
ter per Electe de sos Electes de menestral per
pnt Any 1702 fins a 1703 per medi de pregons menis
tre y Burger publicat de dita Vila y Terme per
Salvi tme Juan Candela mig hon dita Vila com
Veral ales persones jus mediate Jurats

Dn miguel Canova Jurat nomena per — Vicent Vilaro
jurat per mostr Jurat en loc — Jaume Candela
nicolau geralbo Jurat per — miguel porquet d'Inis
Jurat de algun menestral — miguel Cabrua de Vilaro
de Alcudia — Joseph porquet d'Inis
— Joachim Cabrua d'Inis

Fets les dasmunt dits Vehins y habits dita pnt Vila
de tregen per aquells foren per ells Vehins de dita
Vila per dits pnts Jurats y per la Vehina de dita
Vila per dits pnts Jurats y per la Vehina de dita
Vila per dits pnts Jurats y per la Vehina

ment ab lo dit nostre Reig de la Andrea el qual respongue
e dix que ci los quals los dos Juntes y Carcu de pere ali
gen ses persones y bens renunciant a tot dret fins
y previlegis del pnt Regne de Valen que ets puixa
ajudar y a tot qualsevol dret que ada quells los
puixa ajudar en son favor valent que la exo sia
comensant a penyores com a bens reals y fiscals de qui
bus ex statum Agres

Testes Bertomeu Comas de Agres
Gayetano Lopes Clavador de la
Vila de Castello de Xaticia Alto
bat Indita Vila de Agres

Rezel Candela nor Esa

Dixo Ms. nobembris
Anno Ab Domini MDCCLI

Son convocat Consell particular de orde y mana
ment de Miquel Camarasa Jusa de la pnt Vila de
Agres per medi de pere Sala mil de dita Vila el
qual fue relacio Ant Juan Candela nor Escrivan
de la Sala Aver convocat a les persones en me
diate segents

Pr. Miquel Camarasa Jusa — Vicent Cerda
pere Juan major de dies Jurat Cap — Geroni Gerola menor
nicolau penalba Jurat segon — Joseph Ruiz de Francesc
Jaume Candela mur Cajaf — Juan pasqual de Simo
Luis Castello nor Sindicat — Francesc Vidal menor
Geroni Ruiz major — Joseph Ruiz de Juan
Francesc Vidal major

Tots los damunt dits Clavadors Vehins y Habits
de la pnt Vila de Agres Consellers del Consell par
ticular tots los damunt dits ajuntats congre
gats en la Sala de dita Vila per [illegible]

Royal Diplomatic Provincial Archives

Dimarts v.º Mª feb.er any
Anno Dñi Mdccij

Sit manifest sia a tots los qui la present
veuran e oyran com en Joan Antoni Juyol
Notari de Barchinona per auctoritat
Real e ordinaria publich Notari
Jurat de dita Ciutat Regent lo Offici
de Racional de la Real Taula de
Cathalunya Rosselló e Cerdanya
Com per part de Mossen Joseph Ferrer
Prevere Rector de la Parroquial Iglesia
de Sant Pere de Vilassar de Dalt
Bisbat de Barchinona Corregiment
de Mataró Vegueria de Barchinona
Principat de Cathalunya me sia
estat presentat un Memorial del
Reverent Rector

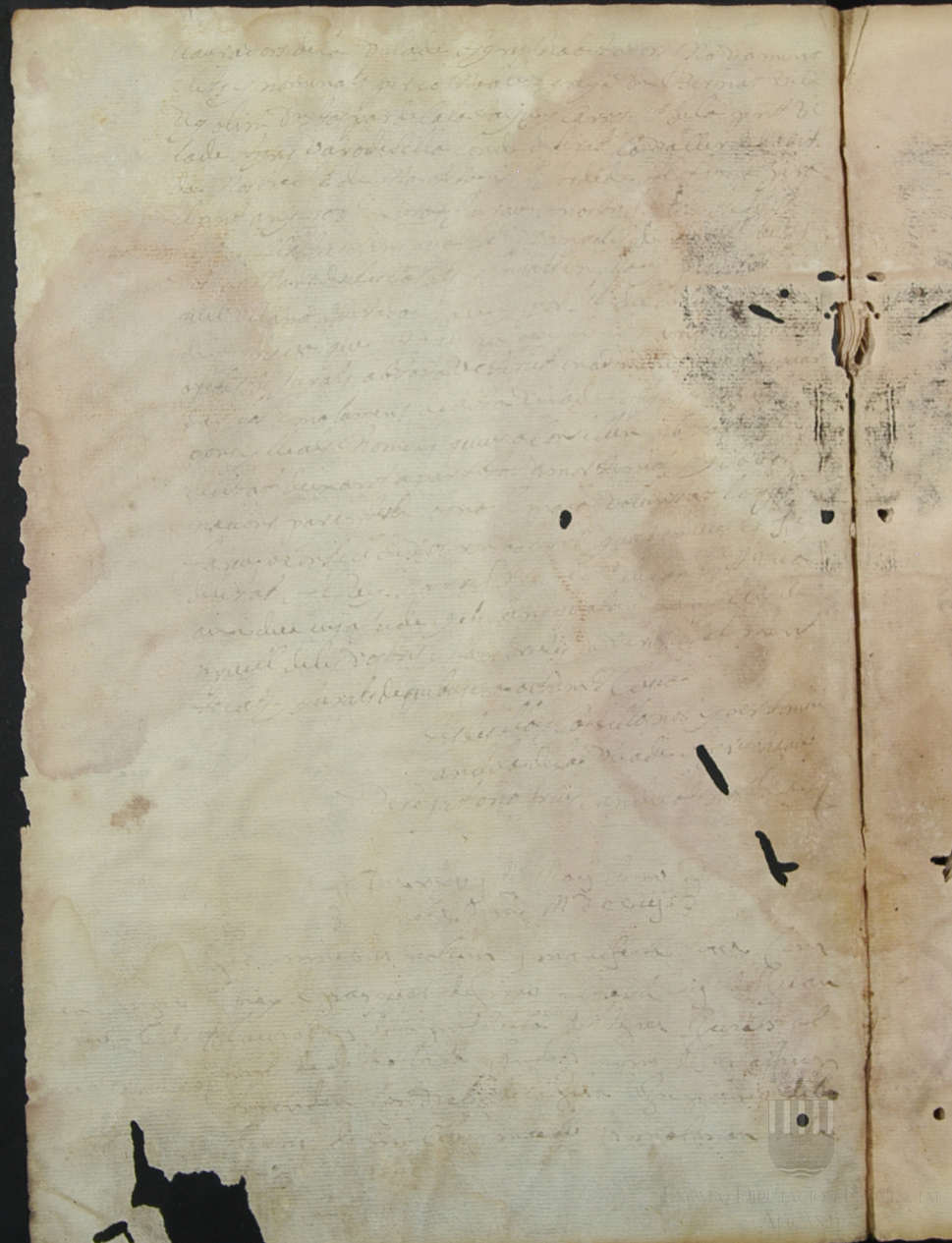

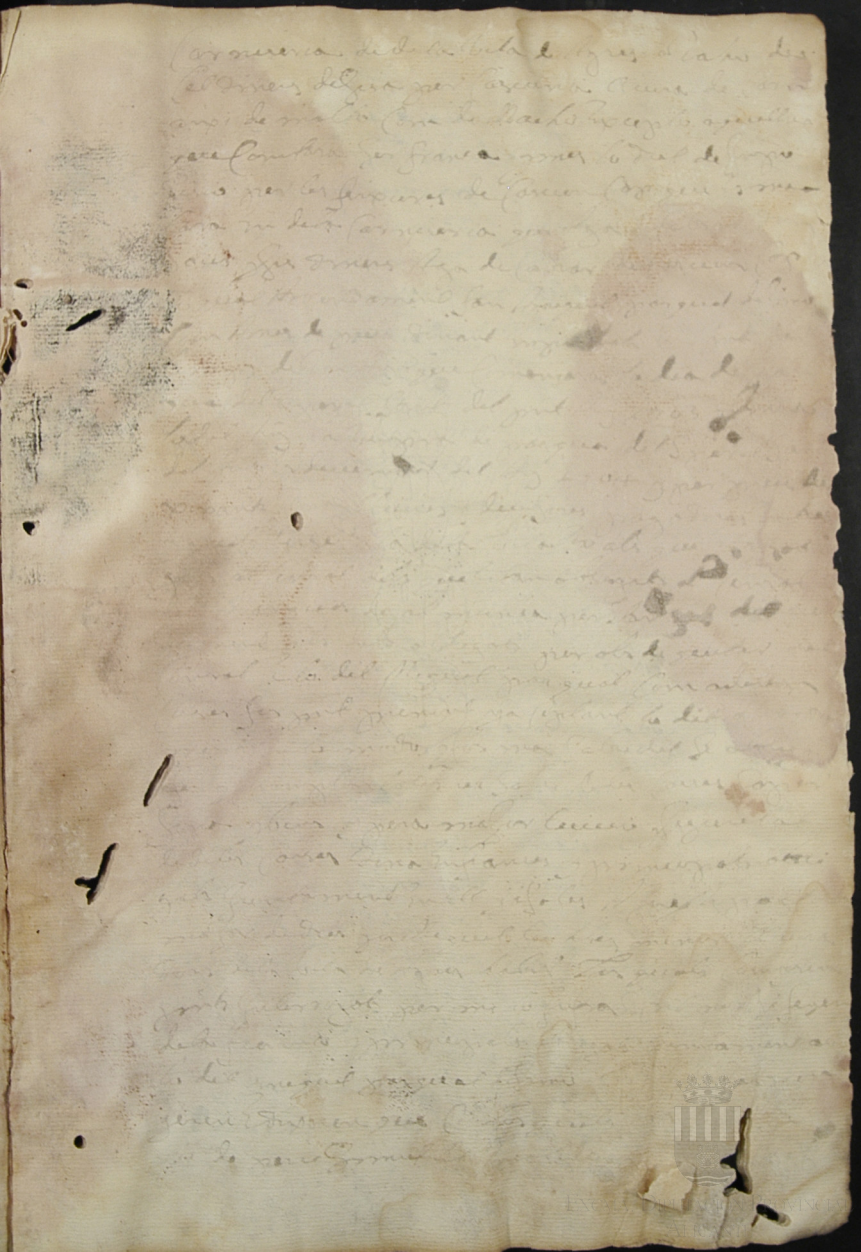

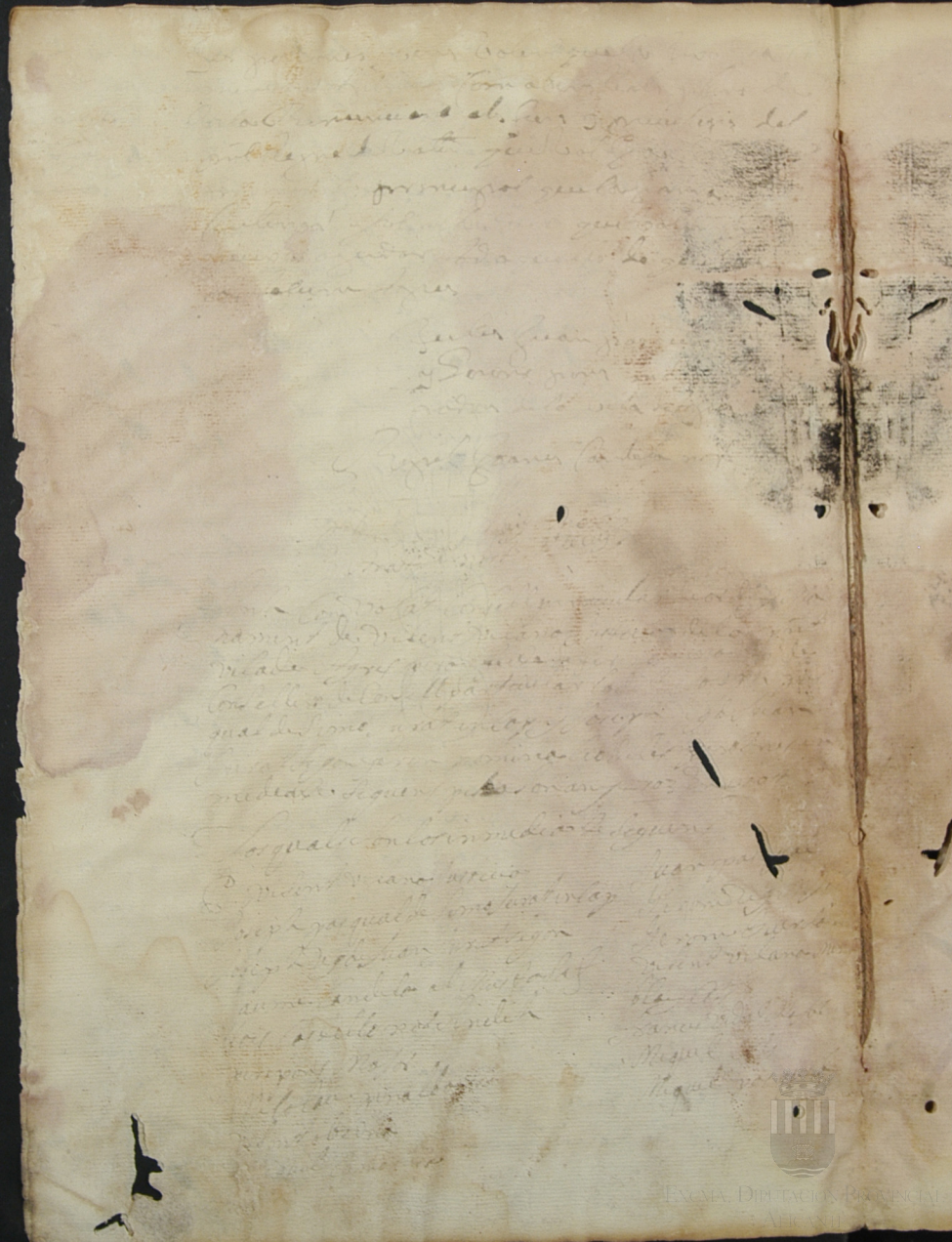

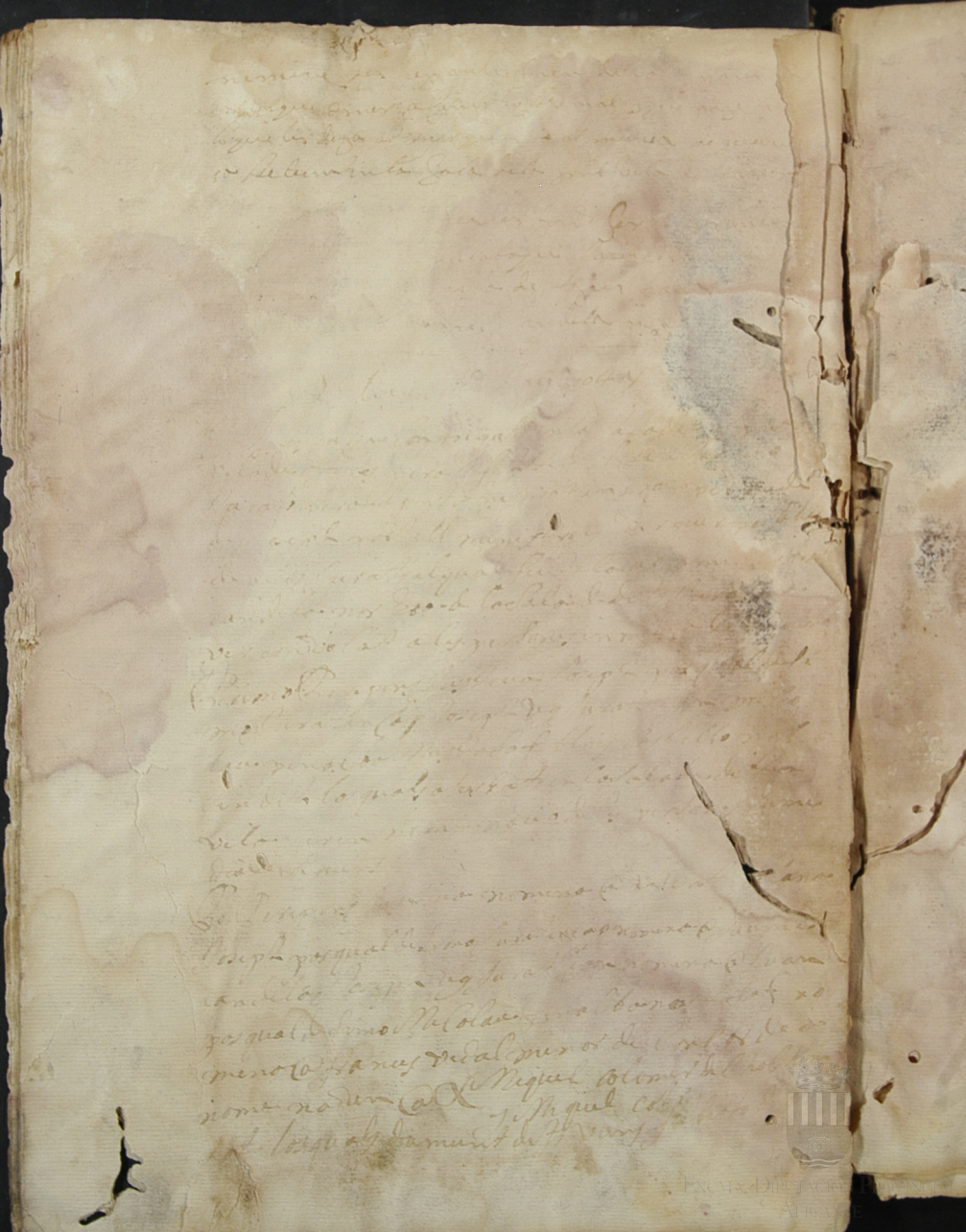

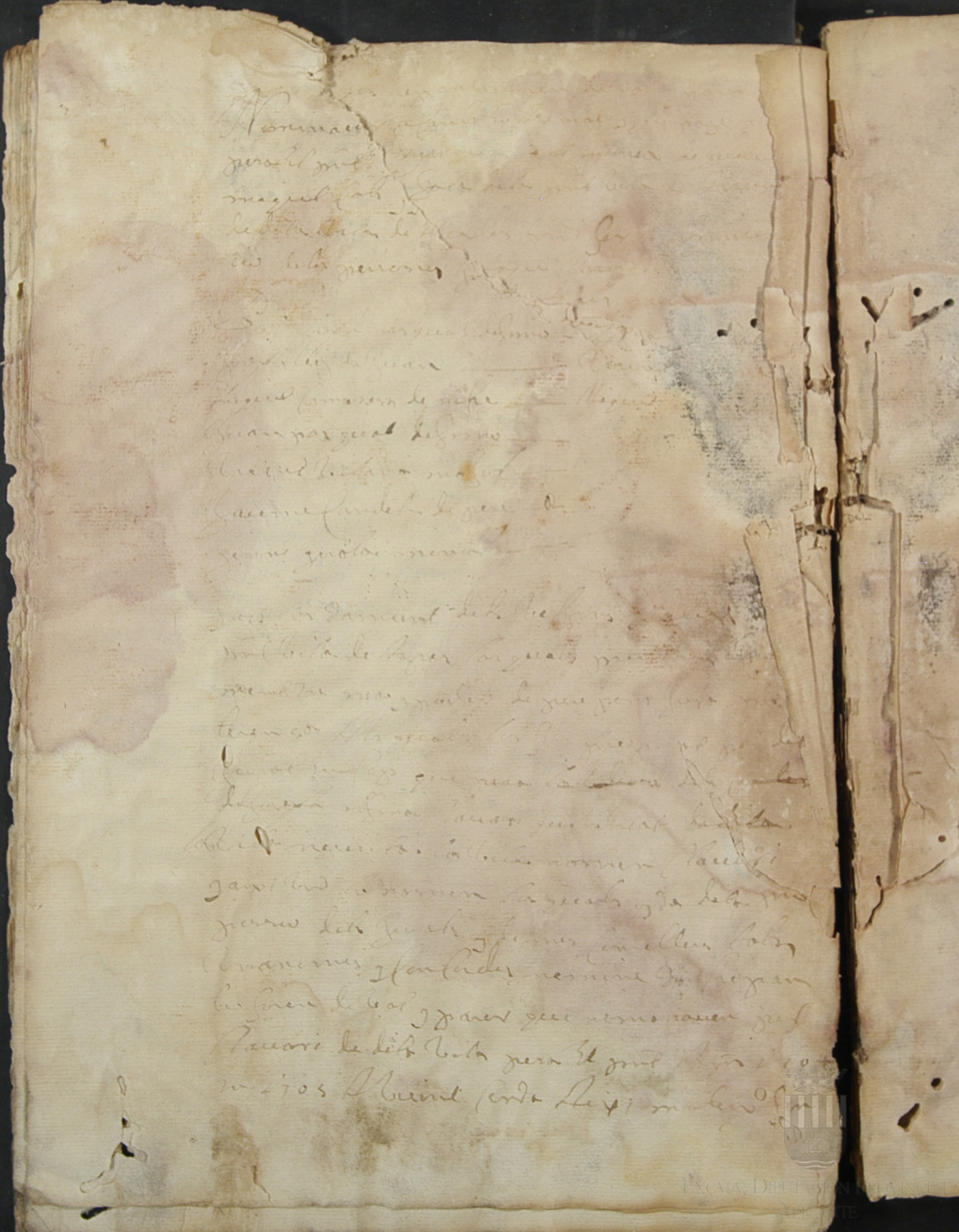

[illegible] ... [illegible] ... [illegible] ... [illegible]
... [illegible] ... [illegible] ... [illegible] ... [illegible]
... [illegible] ... [illegible] ... [illegible] ... [illegible]
... [

Jura de Feliu
+ 2 Sueldos

A 23 Julio

Miguel Cob y Francisco Vidal Jurados de la present Vila de Algezira any 1704 Sindich Cobrador de la Vila y Clavari de Pobres de la Confraria de la Sanch Creu de la Vila de Algezira Comensant lo dit Sindich mes antich en dit Consell lo mes de Juny del any 1703 per mes de Juraments y Capitols de Sanch Pere Pascual Vicent Ferrer Vicent Pere Ferrer Pere Ferrer Pere Ferrer

A los Justicia y Jura-
dos de la Villa de Agrez
Dios m.s a.s Como
deseo &c. Por S.n Anton
de Muro

M. Ag.l Agrez

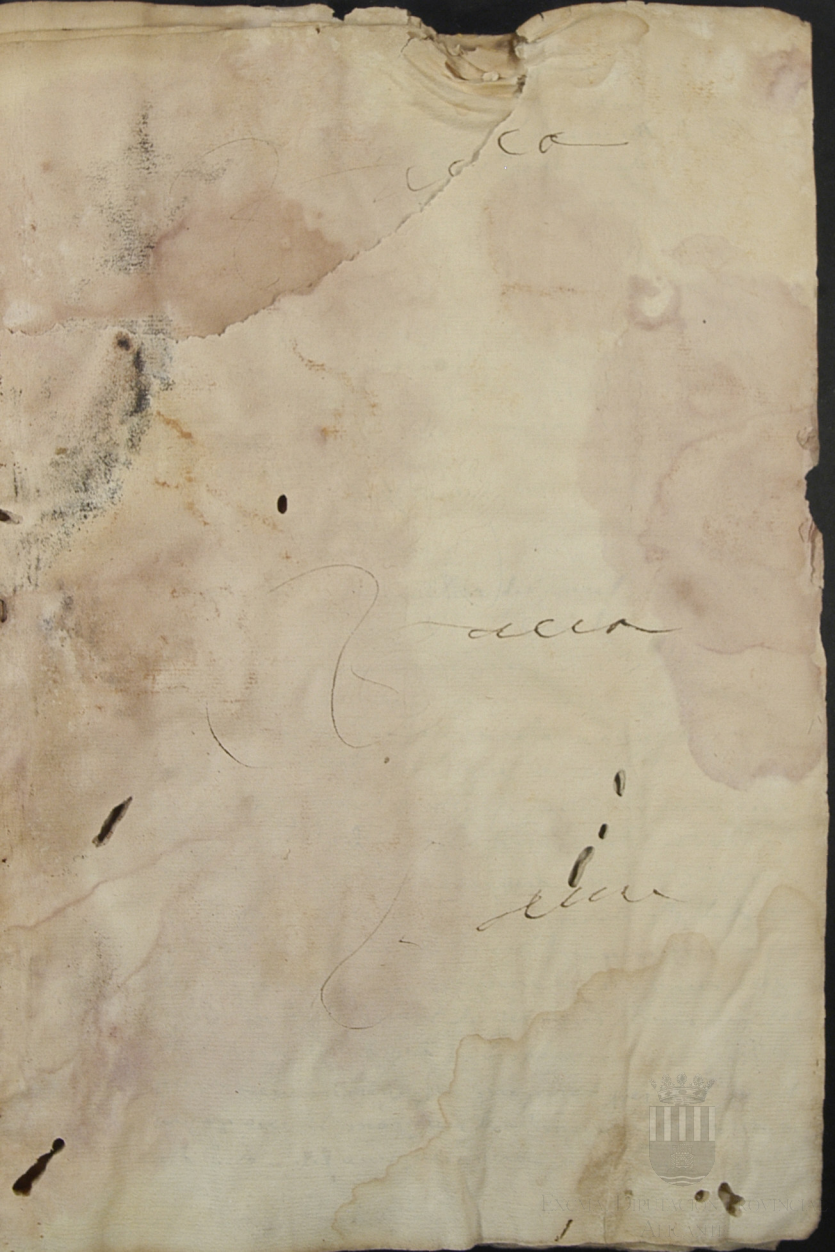

Juan [illegible] — Miguel Joan Mascó
Joan [illegible] — Miguel Joan Gualdo
Juan Cots

Sobre los damunt dits Cònsols y Jurats dita vila de Ulldecona Conseller del Consell General Ordinari celebrat y congregat dita vila dita vesprada comunitat y al so acostumat de dita vila y per los grans de dita vila segons ha per dit real privilegi que dits dits de dita vila tenen y gaudeixen del dit Consell General Ordinari no dits Cònsols y Jurats sino que dita vila sia de molts Cònsols y Jurats dits Consols y dita casa de vila sino dits Cònsols y Jurats de dita vila. Hauent respecte y atenció que dits Cònsols y Jurats dits dits Cònsols y Jurats de dita vila per dita vila y per dits grans de dita vila y per dits Cònsols y Jurats de

Lletra 20 Mathon fol 5 d

Fon Consell Consell parcicular ordinari
nament de Regidors Camarera Mestre Ramon de Ga
bella Batlle Batlle de Ciges per medi de Ferrer Batlle
menudes de dita Batlle de Ciges Cerdà Jurat de
Ton Juan Candela nou ha saber Consell a los
persones en medesta legidos

Dits Regidors amerats dits absents — Consell de Ciges
Miguel Cerdà Miguel — Juan Miguel
Francés Vidal menor Jurat 2 — Juan Miguel
Juan Carbello nou Jurat — Juan Cerdà
Jaume Candela — Juan Juan
Juan Miguel de Ferrer — Miguel Juan Miguel
Miguel Vidal

Fon la damunt dits Batlle Batlle dita
Batlle de Ciges Consellers parcicular ajuntats al
Consell dita Batlle dita Batlle Cerdà Consell
Batlle Cerdà de Batlle Batlle Batlle Batlle
Batlle de Ciges Batlle Batlle Batlle Batlle
Batlle Batlle Batlle Batlle Batlle Batlle
Batlle Batlle Batlle Batlle Batlle Batlle
Batlle Batlle

A Dia 23 Ms Apr[illegible] 1705

Redonda de la Sorgue 7513

Miquel Cots y Francis Vidal menor Jurats de la pnt vila de Agres y en dits noms arrendan la redonda del bavalar de les Carns de la partida de la Sorgue a Jaume Candela de pere des del dia de huy fins lo dia de Carnestoltes primer vinent 1706 com ames de preu donant en publich en cant en preu de 7513 pagadores lo dia dezent miquel primer vinent en una paga al administrador de la Carnisseria dona per fiances juntament ab ell [illegible] Vicent Vilana menor ya [illegible] barbera menor comensant [illegible] volent del [illegible] allargat ab tots les clausules requerades de quelles ya [illegible]

Testes Juan Cots y Geronimo Pons mayors llaurados de la vila de Agres habit

Rezel Candela nor [illegible]

A Dia 27 Ms Maig 1705

Redonda de les Soltes 958

Miquel Cots y Francis Vidal Menor Jurats de la pnt vila de Agres y en dits noms arrendan la redonda del bavalar de les Carns de la partida de les Soltes a Blas Cots del dia de huy fins lo dia de Carnestoltes primer vinent 1706 com ames de preu donant en publich en cant en preu de nous lliures de moneda pagadores lo dia dezent miquel primer vinent en una paga al administrador de la Carnisseria lo qual acepta dit arrendament en lo modo sobre dit pera lo qual obliga tots sos bens y pera mayor [illegible] de dites Cors dona per fiances y principals obligats [illegible]

Excelsa Diputación Provincial Alicante

[illegible] abril [illegible] fabor tegnorie per mossor [illegible]
geroni [illegible] menor tergoals [illegible] Hule
rrogals per mi [illegible] Cruil nod. Siler [illegible] dela
[illegible] principals obligals [illegible] ment als bens del
dita [illegible] [illegible] [illegible] [illegible] [illegible]
[illegible] [illegible] [illegible] [illegible] [illegible]
[illegible] [illegible] [illegible] [illegible] [illegible]
[

primera mant presentes [illegible] Bonet Regal de la Santa
Creu y per la Sua Madre la Huerta Rebolical aquells dits
Sis Vidolins foren tres tres de aquells de hu en hu los
quals conforme los Ajolats foren los Elets Jaume Can
dela de pere pere por Mojor y Miquel Colomer de Cloa
lin los quals foren entregats en mans y poder de Mi
quel Vilana Balle y por S. S. del noble Jorge Don
Gaspar de Catalogne y Corros Conde de Coral Señor de la
prnt Vila de Ayres sa pera que ells tenen a la Señoria pera
que la Señoria entregats fara nomenaco de dos dia
quells tres pera Jurats de dita Vila de Ayres pera el prnt
Anjo 1705 en 1706 Elo del Miquel Vilana Balle
confiera tenir aquells dits tres Vidolins en lo modo y
forma sobre dita de quibus est Actum en la Sala de dita
Vila de Ayres

Testes Joseph Pons de Miquel y
Leoni Pons Mojor Clausadors
de la Vila de Ayres habit

Raphael Candela not Ira

A Dies 22 Mes Maij 1705

Sit omnibus notum y manifesta Cosa Com Miquel
Cots y Francis Vidal menor Clausadors de la prnt Vila
de Ayres habit Jurats al prnt de dita Vila y en dits
noms de sos offisis Arrenden los drets de la Gisa
Ex Imposicio Caps de molto y mucho Es mataran
en la Carniceria de dita Vila de Ayres a Tacho de Sis
Omens de Gisa per Carguena Cluisa de Carns vendra

Escuela Diputación Provincial Alicante

[illegible] qual [illegible] dita [illegible]
[illegible] per [illegible]
[illegible] [illegible]
[illegible] [illegible]
[illegible]

[illegible] haber [illegible] [illegible] [illegible] Cafiros de Guiada
Congregaron [illegible] Magl. para de [illegible] esta
nciar los [illegible] y aixi [illegible] que [illegible]
[illegible] los quales oyda dita preposicio [illegible] unani
mes y concordes foren de vol y parer que es [illegible]
[illegible] a la Magl. en la nou Cafiros de Guiada [illegible]
de [illegible] donen quatre y que es mengen del
[illegible] del mes y que pera [illegible] de mes que [illegible] temps
Clauari pera [illegible] los, Aixi maleix fon [illegible] preposat
per dit Jurat en Cap que es necesita de nome
nar Clauari pera la Predicio de Contes del pa
[illegible] los quales oyda dita preposicio [illegible] vols
[illegible] mequel Vidal [illegible] vols que fon la
major part dels vols y com la major part
preferix a los menor fon nomenat lo dit mequel
Cobrador de la llauor Vidal, Aixi Maleix fon preposat per dit
Jurat en Cap que estam en temps de nomenar
Cobrador pera la llauor que adonat Francisco
alonso, aixi que nomenen Cobrador los quales
oyda dita preposicio [illegible] un vol los de mes
nomenaren a mequel pasqual de [illegible]
Cobrador [illegible] Aixi maleix fon preposat per dit Jurat en Cap
[illegible] que es necesita de nomenar Cobrador pera el blat
del [illegible] los quales oyda dita preposicio
meor tots [illegible] un vol nomenaren [illegible]
per Cobrador del blat de [illegible] Aixi
maleix fon preposat per dit Jurat en Cap
Jutges Contadors que es necesita de nomenar Jutges Contadors
pera la [illegible] dels Contes de [illegible] pasqual
Clauari del [illegible] pasat los quales oyda dita
preposicio tots unani mes y concordes

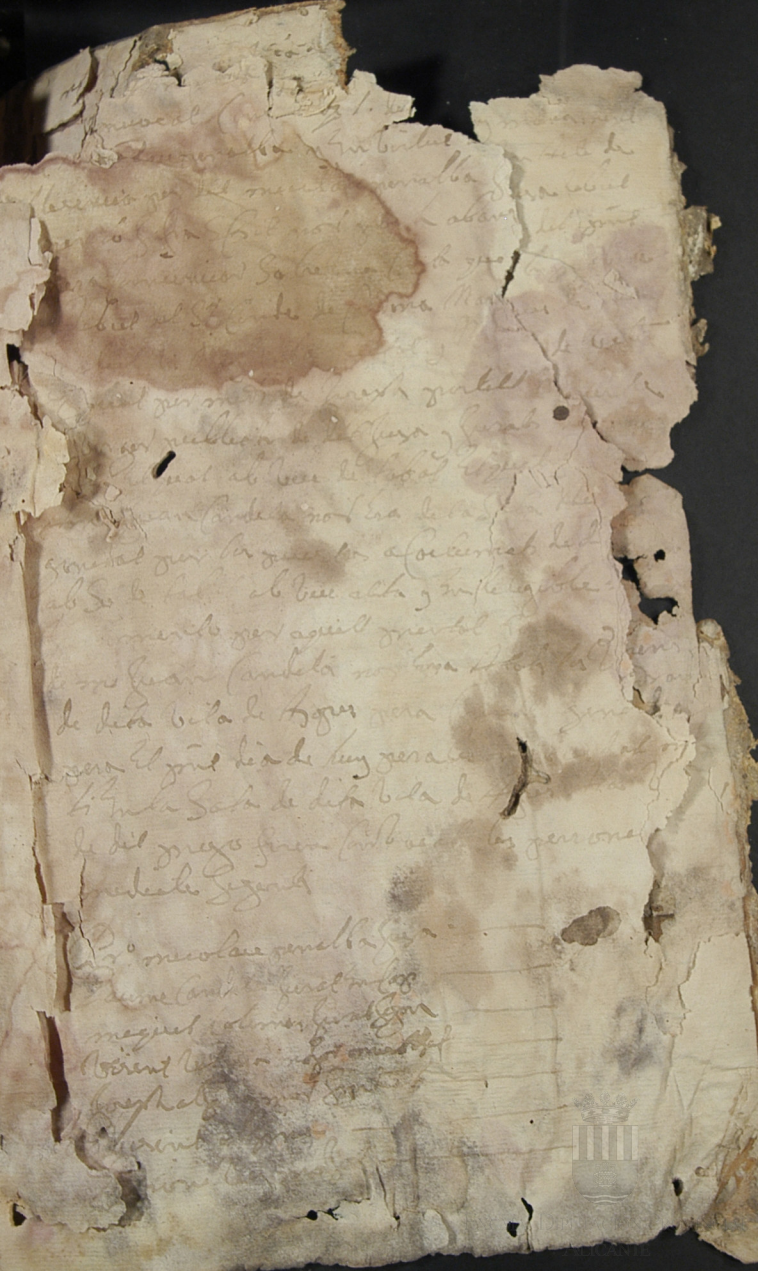

Excma. Diputación Provincial
Alicante